朝鮮日報
朝刊
本紙夕刊合八面
京城堅志洞一九五 朝鮮日報社

社說 學術研究의 自由

一

中古에잇서 西歐에는 宗敎裁判所란 奇妙한裁判所가 잇서 萬一 新舊約에 어긋나는 學說을主張하는者가잇스면 그들을 내쫏고 號令하고 심하야죽이기까지에 이르럿다 색라노 코페익스는 그들의손에 生命까지를 일헛고 갈릴네오 스피노사等이 모다 그들의손에 無數한迫害를 當하얏다 그것은 西歐의歷史어니와 東洋으로오면 秦始皇의抗儒焚書事件이 有名하다 歷史學者中에는 秦始皇의 抗儒焚書가 文化統一을爲한것이라고 禮讚하는사람도잇스나 何如間 秦始皇은 西歐의宗敎裁判所보담 그方面으로잇서 一層大膽하고 一層露骨的이엇든것이다 그러나 가래어 멀고먼上古乃至中古의歷史까지 올라가서그例를차즐것이업다 우리朝鮮은 百年前까지도 程朱의理論을唯一의眞理로 모시어 거긔서一字半句만틀리면 斯文亂賊으로 容恕가업시刑罰을 加하얏다

二

아니 百年前의朝鮮은오히려 封建時代라 現代의知識이업고 現代의文化가업섯스니 그와가튼蒙昧한녁이 오히려可能하다만은 學問의自由 研究의自由라는法律的基礎아래 生長한二十世紀의西歐人으로서 그러한蒙昧한行動을 敢行한다면 엇지하랴? 資本社會의 所謂自由平等이 果然 封建社會의抑壓專制와 그相距얼마나 멀다고하랴? 지난十日伯林오페라劇場아페서 나치스政府는 非獨逸的文獻이라는 標題아래 世界有數의 名著力作을 全部불살러버리엇슴은이아니라 今後로도 더一層精密한 調査아래 만흔書籍을 재로만들어 날릴모양이다 資本主義 批評家들은 일즉이中古의封建史를읽다가 그社會의暗黑을非難하고現社會의光明을謳揚키마지안터니 지금에이르러 붓대를돌리어가지고 秦始皇의忠實한後繼者인 나치스를喝采하기에 마지안는다 그것이 大膽 무슨矛盾이냐?

三

地球가 돌지안는다고 否認하던말던 地球는如前히 돌고잇는것이다 이社會發展의 必然한 法則을 無理로막으려는것은 한갓無謀의일이다 그러나人類의歷史란 어느點에잇서 그類似性을따라는 東西古今을 勿論하고 다시그類似한無謀를 되푸리하게되는것이다 何如든 와이말憲法아래 選擧된大統領이요 그大統領으로서推薦된內閣이언만 그政府의하는바行動은 와이말憲法을 一片의空文으로化하고말앗스니 우리는이로써單純히 히틀러의파쇼로만 그理由를說明할가? 히틀러의 나치스도 究竟獨逸의金融資本閥을등진데 그金融資本閥은 역시와이말憲法을産出하든主體로볼수가잇는것안인가? 요前者 米國어느州에서 원숭이裁判이라裁判이잇섯스니 그것은어느學校敎員이 다윈의 進化論을 講義하다가 創世記와틀리는講義를하얏다는罪로 告訴를當한것이다 告訴를當한것外지는珍奇할것이업스나 裁判한結果 敎員이 有罪로決定되얏다는데 이르러 실로珍奇한에약이거리를 이룬다 파쇼의 獨逸만이 아니라 이미오래건 米國서도 이러한일이이섯든것이다 米國의 그裁判은한거름내세우는곳에焚書가 나오고抗儒가나온다

賣却은條約侵犯 單獨行動은不當
主權行使는못하나權利不變 顏惠慶蘇聯에抗議

【莫斯科十三日發電通】駐蘇中國大使顏惠慶은리트비노프氏가東鐵賣却에對한聲明書를發表한十一日夜가라한次長을訪問하고蘇聯政府의暴擧한措置에對하야嚴抗한것을表示하는同時에如左한抗議를提出한事實이判明되엿다

東鐵은北京條約及奉露協定에依하야露中共同經營으로된것으로中國의同意업시他에此를賣却하려는것은右條約을侵犯하는行爲로리트비노프氏는中國이滿洲에主權을行使할權利가업슴으로中國에抗議할資格업다는것을理由로하나右는他國의武力壓迫에依한것으로此로써滿洲에잇서서中國의法律上權利는秋毫도不變하는것이다露中國交가復活하고잇는今日實로遺憾千萬이다

【南京十三日發電通】南京政府外交部는露國外交人民委員長리트비노프氏의東鐵讓渡에關한宣言에對하야一九二四年露中協定九條五項은東鐵의經營其他一切事項을露中兩國에서決定하고第三者의介入을不許하기로決定한것을指摘하야强硬한抗議를本日고바모로쓰顏惠慶兩大使를通하야莫斯科政府에通告하엿다

蘇聯、滿洲承認乎 內田外相과會見코 駐日大使意思表示

【聯合東京十三日發】駐日쏘베-트大使유레네프氏는十三日午後五時外務省內田外相과會見하고約一時間目下懸案으로되여잇는中東鐵道賣買問題促進에關한重要提言이잇슨後左와如히쏘베-트側의態度를披瀝하엿다

一、蘇政府는中東鐵道를滿洲國側에서買收經營하기를希望하나萬若不可能한境遇에는日本或은滿洲國에서租借의形式으로經營하는것도無關하다

二、買收及支拂方法은年賦拂로하되鐵道營業收益金或은其他資産收益으로充當함도可함

三、蘇政府는滿洲國과正式讓渡契約을締結하는대잇서서는聯盟其他一切國際法上束縛을考慮치안코滿洲國을承認할準備가잇다는것을明白히한다

以上三點을尤大使로부터內田外相에게明確히說明하야日本側의考慮를要求하엿다따라內田外相은東中鐵道買收問題에關하여는帝國政府도原則的으로受諾할準備가잇고目下關係方面과愼重協議中임으로右決定次第로早速回答을發하기로約하고會見을終하엿다

經濟、外交兩方으로 賣却을急히하는理由 東鐵賣却과蘇聯意思

【東京十四日發電通】쏘베트政府는去二日莫斯科에서리트비노프外務人民委員長으로부터太田駐露大使에對하야東鐵賣却問題를提議한以來로日本政府의回答을督促하고잇다昨十三日유레네프大使가內田外相을訪問하엿슴도問題에關한政府의方針을至急決定키를要望한것으로觀測되나쏘베-트政府가如斯히急速하게東鐵讓渡問題의決定을急히하고잇는事實에對하여는如左한複雜한理由가潛在하고잇다는것이判明되엿다

一、東鐵은滿洲國의成立及滿洲國鐵道整備로軍事的乃至經濟的으로그價値가損失되여特히滿洲事變以來赤字로一貫되여잇고蘇聯은財政的苦痛을堪耐하면서까지共同經營에參加할何等意義가업다는것

一、共同經營을繼續할時는將來蘇滿間紐帶에따라서는日蘇滿三國의紛爭禍根을남길분이라는것

一、二次五個年計劃實施에當하야資本金乃至物資補充을願하는必要로하여東鐵을財力잇는日本側에讓渡하면將來外交紛爭을防止하는同時에五個年計劃遂行을容易케하는實로一石二鳥의效果가有하다는것

따라蘇聯政府로서는東鐵의讓渡가第一義로賣却代金의授受方法에對하여는

一、東鐵收益金에依한年賦支拂

一、現金支拂外에代金의一部를物資로支拂할것

一、東鐵賣却은蘇聯政府에對한買收國(日本又는滿洲國)政府의借款形式으로變更할것

等의如何한方法으로하여도可하다고하는것이莫斯科로부터情報에依하야判明되엿다

더욱蘇聯政府가滿洲國政府에東鐵을賣却하는境遇에는當然滿洲國을正式承認키로되엿스나二리트비노프氏는此際東鐵賣却에依하야滿洲國을正式으로承認할것도非聯盟國인蘇聯은何等支障업시承認할意思를表明하엿다

現閣存續希望 政黨보다惡事가업다고 軍部側의重要意見

【聯合東京十四日發】政府는五、一五事件發表後高橋藏相辭任問題에結末을지을것이라고보고잇스나右問題에對한最近軍部側의意向은高橋藏相의留任을希望하고現內閣의存續을希望하는데서意見이一致하고잇스나그意向은大體左와如하다

事件公表後高橋藏相은健康上到底히留任을不許한다고하면그後任을補充하면곳돌아政界一部方面에서는齋藤內閣은基礎가微弱하야何等非常時局을擔當할수업슴으로辭職하라고하나現內閣은從來의政黨內閣과갓흔惡事는行치안는다職務도滿洲國承認、聯盟脫退、時局匡救豫算決定等大事業을行하고잇다然이나此非常時局이解消되지안코一黨一派에依하야政權을掌握할時期에는到底치안엇고政黨外에도齋藤內閣에代替할人材가나올지도모르겟다따라常分間은現內閣을存續케하고國策을遂行할것이다

軍縮一般會議 十八日開會

【聯合쥬네브十三日發】軍縮一般委員會는「헨더슨」氏의妥協方式에依한軍縮一般委員會는十五日에開會키로되여잇섯스나十三日에이르러突然豫定을變更하야來十八日까지延期하기로되엿다右는「히틀러」獨逸首相의召還으로軍縮會議의經過報告와今後方針에對한妥合으로十五日夜伯林으로歸할豫定이든獨逸代表나도루니大使가突然十三日夜歸國하기때문이다

經濟會議目的은 不出兩朔에達成
米代表한長官談

【華盛頓十三日發電通】華盛頓에서開催된豫備商議에참가한十一個國中英、佛、伊、獨、加奈陀、아르젠틴、墨西哥의各代表는今週末까지旣히會談을終了하고中國、智利、伯剌西르도大略處理되엿고今後는全然日本뿐이다石井代表가二十三日華盛頓着後直히二十五日부터三日間에亘하야行할日米會議를最終으로豫備商議는끗을告할터이다畢竟米代表가本式으로渡歐出帆은三十一日紐育出帆「프레시덴트、루즈벨트」號에搭乘할豫定이다루즈벨트大統領이出馬치아니함은今後特別事情이起치안는限에는殆히確定的이오從하야米出席代表는헐國務長官이될것이라고解釋되나이에對하야헐國務長官은十三日左와如히言明하엿다

華盛頓에서의經濟會議豫備會談은旣히多大進步를보앗고不景氣에對하야倫敦本會議에서最終的總攻擊을할機會를現著히强調하엿다倫敦豫備商議가圓滿進行된結果經濟會議의主要目的은아마二個月을不出하야達成할것이다

獨賠償年賦金 弗紙幣支拂拒否 영案協定違反이라고

【聯合바젤十二日發】「영」賠償公債年賦金을弗紙幣로支拂하겟다는旨의獨藏相크로식크伯으로부터通告를接한國際決裁銀行은十二日深夜에至하야右提出은영賠償協定違反이라는見地에서右支拂을拒否하다

關稅休日案 原則으로受諾 對內關係는考慮中

【聯合東京十三日發】國際經濟會議組織委員會에서採擇한關稅休日案의全文은方今外務省에到着치못하엿슴으로此에對한諾否를如何히할것이나에對하야外務省에서는又今最後的態度를決定치못하엿다然이나原則으로는右休日案을受諾할것은明確한事實이나國內的取扱을如何히할것이냐라는問題가남어잇스나外務省의見解로는關稅休日案은單純한決議案으로條約이아님으로本案을上奏한後樞府에御諮詢等의手續을取하야右案을實質的으로成立케할것이라고한다

隣接四國中立 보파兩國戰爭

【리오데자네이로十三日發電通】「보리비아」「파라과이」兩國의正式開戰에對하야그周圍에잇는四個國中「알젠틴」、智利、秘露의三國은旣히嚴正中立을宣言하엿스나伯剌西르도近近同樣의宣言을發할것이오아마此等諸國은보리비아를壓迫하야平和回復을圖할模樣이다

파國側의發表

【아순손(파라과이)十三日發電通】파라과이國政府는볼리비아와의戰鬪에對하야十三日夜左와如한公報를發表하엿다

볼軍은드레드地方에向하야攻擊을試하야왓고파軍은此를邀擊하야數時間에亘한激戰의結果볼軍은多大한損害를蒙하고退却하얏다

滿鐵移管 意見尙不一

吉會鐵道開通에伴한滿鐵의北鮮經營을具體化한淸津以北의朝鮮鐵道移管及三港倂用主義에基한淸津、雄基、羅津港灣施設運用機委管問題에對하여는滿鐵의腹案을携하고入京한村上理事一行과朝鮮總督府側과의間에十日로부터三日間交涉을거듭하엿스나滿鐵側은同問題는어데까지國策에依한事業經營이라고强硬히主張하야讓步치안코上納金의算定基礎에잇서서도하고今回意見은根本的으로懸隔하야細目協定에까지나아가지못한채兩當局은豫備的의交涉에止하고常分間會議를停止하엿다가二十日頃再開키로決定되야村上理事는十三日夜京城發歸連、石原參事、穗積、中川、菊田技師等滿鐵側一行은其間北鮮實地踏査를行키爲하야北鮮으로向하엿다 그리고同問題는事務的折衝에依하야落着될希望이업슴으로政治的解決에一任할수밧게업다고보아十四日北鮮視察로入京하는林滿鐵總裁와宇垣總督의會見에期待를가지고잇다

休日經濟情報

◇株式=氣迷로取組가薄하고變方商賈하야一張一弛의小波動을繼續하는中인데下往에는買氣가잇서衣意는적다氣配는堅固하다

大新 百十圓丁度
東新 百八十二圓六十錢
鐘新 百四十圓三十錢
日重 八十一圓二十錢

◇期米=下値는別로업는돗此以下는買餘地가全혀업스나아즉도一般으로時期를기다리어氣配不變

◇綿絲=氣配堅固

今日本紙四面

獨裁權要求意思 米大統領抛棄乎
六月의戰債償還압두고 經濟會議에도大影響

【華盛頓十三日發電通】루스벨트大統領은近日議會에對하야戰債問題에對한獨裁的權利附與를要求하리라고豫想되엿스나確聞하면政府最高部는議會에對하야大統領은戰債의改訂乃至新協定을行할權限을議會에要求할意思를抛棄하엿나고右는一般에게六月戰債年賦金에對하야「모라토리암」을行할可能性을消滅하는것으로解釋하고잇스나萬若大統領이議會方面의反對에動搖되야戰債問題處理를遷延하게되면世界經濟會議는重大한障害에逢着하리라고念慮된다

米佛商議不調 戰債年賦問題

【華盛頓十三日發電通】駐米佛大使드라브레이氏는十三日「루스벨트」大統領을訪問하고六月十五日의戰債年賦金에對하야懇談하엿는데大使는「萬若米國이六月年賦金에모라토리암을施行하면佛國은昨年十二月의未拂分을支拂할用意가잇다」는旨를提示하엿스나루大統領은如斯한約束을할수업다고對하엿다

日本品에關稅自主
南京財政部의訓令

【東京十三日發電通】南京政府財政部는十三日總稅務司에左記訓令을發하엿다

一九三三年五月六日午前一時부터日本으로부터輸入品에對하야全部一九一一年自主關稅率에依하야徵稅하라

藏相留任과 民政態度 政策樹立努力

【東京十四日發電通】民政黨은五、一五事件의豫審決定書를來十六日頃發表한後政局은高橋藏相의留任決定에依하야安定되리라는見地에서目下政務調査會及各特別委員會를開하고財政稅制整理를先頭로各政策의調査立案에努力하고잇스나十五日은午前十一時부터丸之內會館에서黨員懇談會를開催할豫定

外務參與官後任 西脇氏推薦決定

【聯合東京十二日發】民政黨의松田幹事長은十二日午後三時若槻總裁를靑木鄉의私邸에訪問하여外務參與官澤本與一氏의東京市第二助役決定에伴한後任에關하여協議한結果西脇晋氏를推薦하기로決定하엿다

世界週史

軍縮問題

六月十二日倫敦에서開催될世界經濟會議의 三大準備工作인 軍縮問題 戰債問題 關稅休戰案의其後는! 日에 비로소 開催된 軍縮一般委員會는 英國案第一讀會人員問題를審議하다가 英國代表가 主張하는 陸軍基準化問題에關하야 獨逸國防軍의存續認定與否가問題되어 軍縮會議는再次危機에直面하게되엇스니 獨逸은萬一獨逸의軍備均等要求가拒絶되고 陸軍基準化案이表決될때에는 一般軍縮協議에서再次脫退할것으로보인다함에 會議는 英獨兩國의 妥協點을發見하기까지 一時休會하기로되자 다시停頓狀態에 陷하엿다

戰債問題

世界經濟에 癌이되어잇는戰債問題는 華府豫備會議에서 英米巨頭間에어던程度까지의 諒解가成立된것가치傳하엿스나 米國民主黨의 戰債減額또는 支拂延期에 極力反對하고 米國國務長官헐氏도九日聲明書를發表하야 戰債政策에關한 米國政府의 方針은世界經濟會議와、倂行하야同時的으로討議하려하나 戰債問題와世界經濟會議와는全然別個의問題라하야 英佛의 戰債支拂延期主張에 對하야 難色을보인까닭에 歐洲를 不安에너코 經濟會議의 一大暗礁가되게되엇다

關稅休日案

世界經濟會議組織準備委員會는 十二日倫敦에開催되어 米國代表가提出한 關稅休日案을協議한結果 日英米佛伊各國은 經濟會議가 끗날때까지 國際通商을 妨害하고 現在의 難局을 더 惡化시킬 如何한 行爲도 하지아니할것을 約束하고 組織委員外의 諸國도 速히 約束에 參加하도록 勸告하기로 되엿다

中國戰線異狀

日蔣介石은 秘密命令을 「抗日은國民黨의生命이다」하야積極抗日을主張하고잇스나 日本飛行機는北平上空에出現하고 日本軍은長城에서一步進하야撫寧과遷安을占領하야 何柱國은灤河로退却하고 戰雲은一段險惡한狀態에잇다

파씨스트의巨大將히틀러는 共產黨에게 對하야 壓迫의 强化를加하고 一步進하야 中間黨인社會民主黨의本據를 襲擊하고 파시스트 獨裁의 强力政治를 마음대로하고잇는一便에 英京倫敦에서는 英國共產黨과獨立勞働黨의 共同主催로 反히틀러示威運動이 行進하고 이것을制止하는 英國帝國主義警官과의 衝突이 일어나는 一便에서는 멀리印度에는 간듸翁이 一個年四個月만에 여러다우刑務所에서出獄하야 印度國民運動의 釋放하여달나고 印度國民運動의惡法을 撤廢하라고 絶叫하고잇다

河南廣西兩省 政府改造斷行

【南京十二日發電通】確聞컨대中央政府는河南廣西兩省政府의改造를斷行하기로決定하고現河南省主席劉峙及廣西省主席은轉任케하고그後任에商震을任命하기로되엿다

犬養氏一週忌와 右傾團會合으로 警察當局嚴重監視

【東京十四日發電通】十五日은故犬養毅氏가首相官邸에서被殺된지바로一週年이되엿슴으로犬養家及故友會에서는合同하여上野寬永寺에서一週忌記念祭를擧行케되엿다右傾團體에서도國難打開聯合協議會가午後六時부터本鄉佛敎靑年會館에서建國會가時局演說會를同時刻부터淺草公會堂에서더욱黨首를○○博士로推戴하고잇는神武會에서는東京日日新聞地下室의筑波에서記念座談會等을開催키로되여잇슴으로警視廳에서는此等諸集會를嚴重히監視하야人心의動搖를防止키로되엿다

第二作戰開始로 戰局遂大展開 ○團本格的行動開始

【聯合建昌營十一日發至急報】執拗한中軍을徹底的으로擊滅키爲하야第二次作戰에入한○○團은임우建昌營附近에兵力集結을完了하고十一日午後一時○○○團長이全軍을指揮하야建昌營으로부터○○方面에向하야進軍하엿다○團의本格的行動開始로써戰局은一大展開가豫想된다

逆襲意圖挫折이 日本軍進擊目的 米國一部의北中戰局觀

【華盛頓十一日發電通】當地에서는日本軍이北平天津을占據하기까지進擊을繼續하는與否에對하야各種의觀測을하고잇섯스나當局과關係잇는方面에서는今回日本軍의進擊은長城方面에잇서中國軍의逆襲的意圖를挫折하려는것이目的이오北平天津까지進擊하야國際的紛糾를惹起하는行動은取하지안흘것으로보고잇다

勞組總罷業 단市形勢急迫

【聯合단치히十三日發】國粹社會黨突擊隊가단치히勞働組合總同盟本部를占據한데對하야憤慨한十三日勞働組合側은總罷業을行하고獨逸波蘭兩國勢力이交叉하는단치히自由市의情勢는相當히急迫하여젓다

腦神經衰弱 佐波醫學博士秘法 묘진短期療法公開

無料로 五年間의苦悶을快癒한 나의實驗을알닙니다

여러가지藥을服用햇스나낫지아는분 良藥과조흔療法을고저하는분

東京市小石川區東靑柳町二三 敬神福德會 健康相談部主任

投網 吉備商會 永樂町二丁目

조양그물 낙시제구

모히中毒 專門 大田順天醫院 入院案內進呈

當選謝禮 京畿道會議員 神部正雄 富川郡素砂面深谷里

當選謝禮 今般成鏡南道會議員選擧에際하야有權者諸氏의深厚한聲援으로當選되엿삽기紙上으로謝禮함 昭和八年五月 日 洪原郡 洪性龍

皮膚科花柳病科 醫學博士 吳元錫 產婆 金奉允 京城安國洞네거리 電車停留場前 電話光二一三一

市內는電話하시면곳配達하옵고 地方은代金引換으로發送합니다

雨衣

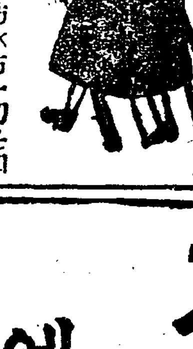

雨衣雨覆シート防水布一切은如何한多量의注文에도應함 商店配達自轉車用及作業用 厚司型鯨尺三尺四寸三圓四十錢부터 學生用 一尺八寸一圓부터 紳士用レインコート 七圓부터 京城光熙門外新堂里 朝鮮防水布製造所 (定價表進呈) 電話本局一〇一二番 振替京城五三七八番

산과부인과 許信醫院

脚氣에 オリザニン (오리사닌)

農學博士 鈴木梅太郎氏發見 피타민B의世界的始祖

液·末·錠에가쓰各種이잇슴

(說明書進呈) 東京室町 三共株式會社 SANKYO

一滴千金의 慈雨!

손꼽아기다리든비는오늘이야 전조선적으로내일까지는계속

愁眉를피는農家의歡喜

가물이 너무오래 계속함으로 말미암아 더욱이 남조선지방일대에는 야채(野菜)등속이 잘자라나지못하고 목면(木棉)이나 두(大豆)등속은 움이돋지못하고 논에는 물이 업서모판을 내지못한곳이 만타는 소식이 전하며 특히 전라북도(全北)지방은 금년시월니래로 겨우네미리의 비가왓슬뿐으로 구년이래 처음보는봄철의 큰가물이라 하야일반 농가에서는 수재이 만면하야 주야로비를 고대고대하든 지음에 십사일아츰부터 전조선적으로 감우가내리기 시작하얏다 그래서십오일 새벽까지는 계속하야 나리라한다 이번 이비는 중국 상해(上海)부근으로부터 진행해 오신 오미리의 저기압 (低氣壓) 이동북동(東北東)으로 행해 오기때문에 나리게되는 것이라하며 십사일 정오까지에 경성측후소(測候所)에보고된 각지우량은다음과갓고 서울은오전에는 가는비가조금씩왓섯고 오후부터는 정말로굵은비가 왓다 지방을더라서는 오후부터비다운비가 오기시작한곳이 만흔모양이라한다 ▲新義州 三미리 ▲元山七미리 ▲濟州島 廿미리

부당국에서는또동교수의진퇴를좌우하려고하나그러한리유는롱천교수의견기저작이사회적으로낫분영향을미칠 사상을 품은것이라는데잇서서 이는 매우부당하다

一、대학의사명은물론진리의탐구에잇다 그사명은 교수가대학에서 자유롭게 연구할수잇다 그런데 만약에 정부당국이 그때그때의정책에 의하야 교수의학설이정부 당국의채용하는 리유로써 파면치아니 한다는 리유로써 교수의 지위를위협 한다면진리의탐구는 고사하고 대학의 존재의리유가업서질것이다

一、정부가교수의진퇴를좌우함에는 대학측의 징휴를보고행할것이고 정부가 다독으로할일은아니나다 이것은 현행제도의취지요또 종래도 실행되여왓다 그리고 경대에서는 교수회(教授會)의 의진퇴는 교수회의 의견을 존중하야 행하여왓슴으로 이점으로보아도 이번 문부당국의처치는부당하다

傳染病發生二件

부내합동(蛤洞)일백이십번지리금회(李今姬)(二二)는십사일에발진(發疹)지부스로 진단되어 순화병원(順化病院)에입원되엿다 그는 십삼일에 역시그병으로순화병원에 입원하고잇든 그의올아버니 리허준(李許俊)을 간호하다가 전염된것이라한다

◇

부내봉래정(蓬萊町)사정목어구십오번지 신경엽(辛景葉)의아들 춘근(春根)(五)은십사일에 기두(明頭)지부테리로진단되여 역시순화병원에 입원되엿다 그전염된 경로는 알수업다한다

拳銃과爆彈을 火災跡에서發見

奉天朝鮮人家불터에 警察은住居者取調

【奉天】 지난십三일밤일곱시경에 당지십간방권종호차랑(田中虎次郞)의소유인북조공가에서 출화하야 동부근조선인이 거주하는 가옥삼호와 중국음식점外 지 전부다버리고 사십여명소방대원의 활동으로 동여덟시경에 겨우진화되엇는데 손해액은 모다삼천원가량이라하며 다행히인축(人畜)의 피해는업섯다 령사관경찰서에서는 출화와 함의련장에 출장하야 주위를감시하며 불탄집터를 조사하든중에 애국택시운전수윤현룡(愛國택시運轉手尹現龍)의집터에서현대양십원지폐 위조하든 동관두장이 나타나서 서원은 윤현룡을인치취조하는 한편집터를 전부수색하여보니 로서아식권총 두자루와 단탄(團彈)삼십여발을또발견하엿다 곳윤현룡을 경찰서에 유치하고엄중취조중이라 한다

京大教授總結束 文部處置反對

瀧川教授辭任勸告로

【京都十四日發電通】 경도제대롱천교수문제 (京大瀧川教授問題)에관한 문부성(文部省)의 강경한주장에대하야경대측법학부교수회의(法學部教授會議)는 십삼일오전열시부터열려서롱천교수를 제한 교수전부가출석하야 일치하야 문부당국의부당을 결규하고 오후아홉시반에 이르러 겨우산회한후 궁본법학부장(宮本法學部長)으로부터당화의 형식으로 아래와가티 성명을발표하야 의연히 단호한태도로써 문부당국에당할려이라한다

一、롱천교수가일년전에발표한 학술상의 저작이 금번에드러 내무(內務)당국으로부터발매금지(發賣禁止)된괴회에문

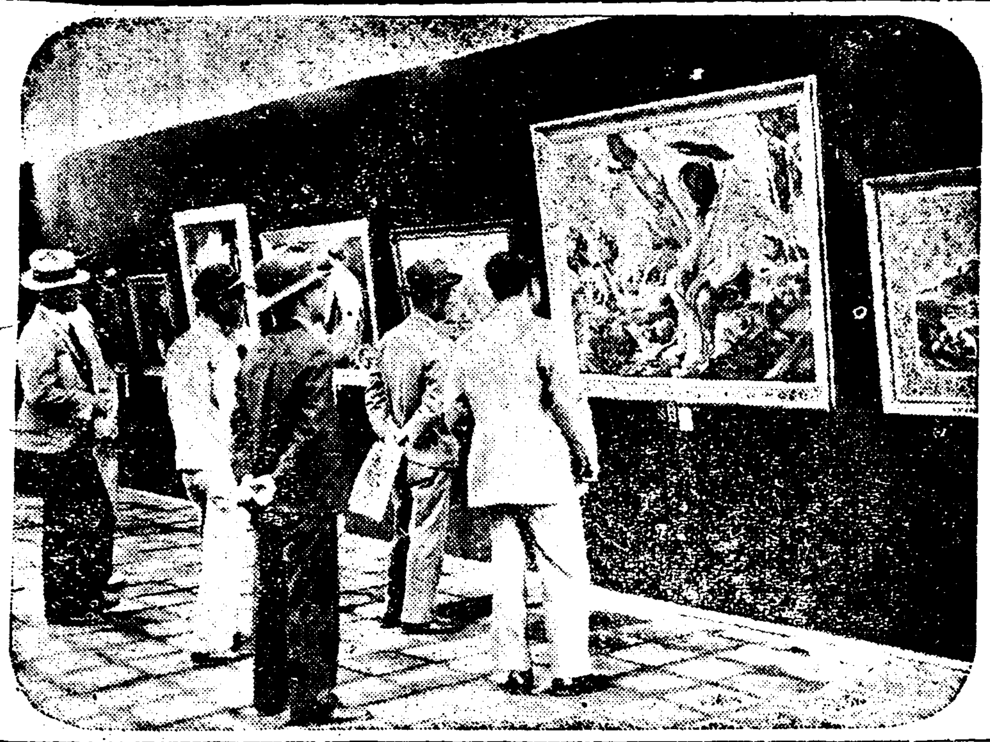

◇……十五日부터開場하는美展

慶州博物館長 大邱刑務所에收容

贓物故買罪로

경주경사분국(慶州分局)에서 김집국(金鏶國)이란소년은 취조중이든 보관장은 십삼일오전열시 평사호위하에 대구로 호송되 오전 열시오십이분 대구형무 미결감(未決監)에 수용되엿는데 동사건은 장물고매(贓物故買)로 대구디방법원검사국 서류를넘기어 검사가주임이 되여취조할모양이다

米川의赤色辯論에 公開禁止로審理

求刑과辯論無期로延期되여 合作赤勞事件公判經過

【平壤】 작보=평양최초의조선인과 일본인합작의 로동조합(合作勞働組合)사건의제일회공판은 십이일오후 두시사십분부터평양지방법원신법정에서 본다(本多)부장주심 구보전(久保田)량판사배석 교본(橋本)검사립회 최경묵(崔璟默)본도(本島)삼강(森岡)삼변호사렬석으로 개정되여 미천추수(米川)사청(私聽)로부터 심리를시작하엿섯는데 방청석에는 쇄도하는가족친지들과 명륜녀보(明倫女普)생도백여명이 방청하여 대혼잡을일우엇섯다 미천은 벽두에예심결정서에 착오가 만다하여재판장에게유박하여 최초부터긴장한장면을보엿섯는데 리중○○주의학설에드러가안을해칠우려가잇다하여별식서합의한후 동삼시 삼십분방청금지를 선언하고 비밀리에공판을진행하여 피고오명의 심리를 한후 검사의구형론고와 변사의변론은 무긔연긔되엿다한다

◇被告

前西鮮日報記者 米川秋靜(三六)

前中央日報新義州支局記者 金泰錫(二[illegible])

前平壤府廳工 山越 林允植(二三)

平壤府電氣課小使 [illegible]

專賣支局職工 李炳魯(三五)

不滅의功績남기고 堂山先塋에安臥

錦繡江山도愁雲에싸여無色

故白女史社會葬終了

【平壤】 속보=평양 나은 녀류사업가 고백선행녀사(白善行女史)의평양최초의사회장의는 거보와 가티오후일시정각에 긔렴관 대강당(大講堂)에서 만여명조객속에서 장중하게 마치고 오후두시 다시 긔렴관에서 출발한 장렬은삼백 여개의 조긔(弔旗)를선두로 녀사 가정성드려지은 긔렴관을 뒤로두고 집불(執紼)을한 어만여명의조객에 오리를맺치는 장사렬에호위되여 시가를 통과하면서 동네시경에 보통교 거너편영결식장에 도착하여 최조영의식을 맛치고 일로당상리(堂上里)성영에 행햇다 연도에는 부민무려 삼만이 정성녀사의 최후의 길을 애도전송하여 평양이 생긴이후 키울을삼켜의장 번을 보엿다 오후다섯시에 삼천여명 조객의 ○열하는 우름속에 하관식(下棺式)을 맛치니 렬녀로 효녀로 자선사업가로 시민으로서는 이즐수업는그는 영원이 자최를 감추고 말엇다

列車에치어 二兒가死傷

◇大邱驛附近에서

【大邱支局電報】 십사일열시사십분에부산(釜山)을떠난경성행(京城行)제칠렬차(第七列車)가대구역(大邱驛)을출발할때에 역에서 륙백미돌 되는지점에서 부근에사는 화가(畵家)정상안태(井上安態)의아들형제가 기차에쌀려서 형(兄)은 현장에서즉사하고 아우(弟)는빈사상태에이르럿다 대구서(大邱署)보안(保安) 사법(司法)량주임은이급보를밧고 곳현장에출장하야 즉사차를검사한후 중상당한 아우는 곳철도의원(鐵道醫院)에입원시켜 응급수당을 밧게하엿다

舊韓國退職軍이 滿洲에集團移住

七十餘家戶가應募

시내내자동(市內內資洞)일백구십번디에 사는 일만동화회(日滿同和會)회원이오 원륙군대좌(元陸軍大佐)정현(鄭鉉)철 는그동안남만주(南滿洲)지방을 왕래 하면서 영구(營口)와합이빈(哈爾賓)부근에 조선인 퇴직 군인(退職軍人)의 집단부락(集團部落)을 건설하려고 만주국(滿洲國)과관동군(關東軍)당국에운동중이던바 필경구체화하게되여 금번경성에서 이주지망자를 모집하엿든 바 원부교(元副校)최명달(崔明達)을 비롯하야 한국(韓國)시대와조선보병대(朝鮮步兵隊)퇴직군인칠십일명의 응모자가잇섯다 그리하야 정원대좌(鄭元大佐)는 십구사단(十九師團)의풍도중좌(豐島中佐)와 함께 ... 욱거듭하고 잇든중인데 그는불일중으로 칠십여가족 도합 일백이십륙명을 이솔하고 도만(渡滿)하리라는데 그중 오십가족은 영구(營口)로 십이가족은 합이빈(哈爾賓)으로 향하리라고하며 남어지십가족은 아즉미정이라고한다

自動車顚覆

【咸安】 십일일오후세시에 마산(馬山) 백번자동차회사(自動車會社)소유일일삼칠호자동차가 마산을떠나 군북(郡北)까지 오든도중함안군신인면신산리신당재(新塘峴)를통과하다가 전복되여서승객십니명중일명은 두부에중상을당하야즉시 마산병원에입원하엿스며기타십一명은 각각 경상을당하엿다고 한다

十七少年이 巡査告訴

【平壤】 평양부내죽천리(竹典里) 김치성(金致成)(十七)소년은 十三일밤 평양서관내 사동주재소(寺洞駐在所)근무순사 지모(池某)와 남(南)사법주임외 두명을상대로 구타상해(毆打傷害)동 불법감금죄(不法監禁罪)로 평양지방법원검사국에 고소를 제기하엿다 고소의 리유로는동 소년이 지난칠일밤 열한시경에 고주의명령으로 정호식사를 운가지고 미림(美林)에 급행하든중 술이 취한 순사를 맛나거동수상자로 심문을당하엿슬때에 자긔의사정을 이실고지엿스나 동순사는 동인을 끌고피의자로긔고포하여 자긔의 집을가하엿다는것이라한다

延專籠球團 昨朝에凱旋

동경(東京)을더러하워과 대항전을하기위하야지난달이십사일경성을떠나 동경에건너갓든 연희전문구락(延專籠球團)은거간이십일간을 동경을비롯하야 경도(京都)대판(大阪)등지로 전전하야 팔전륙승(八戰六勝)의 호긔록을남기고 일행은 교수로(盧東奎)씨의인솔로 십사일아츰특급으로 무사히 경성에도착하엿다 일행중 렴파현(廉股鉉)군은 병 으로 경도에남어잇는데 십칠일에는 돌아올터이라 한다

京城山火는 鎭火가無望

【春川支局電話】 강원도고성군(高城郡)에 동경제국대학연습림(東京帝大演習林)에서 구일오후부터 불이나서방금(십일오후한시)까지작고연소되고잇든중이다 그곳은 교통이불편한 궁벽한곳임으로 좀처럼불이 진화되기 어려운형편이다 이미 맛새동안을 기속하야 려여간광대하지 안을듯하다 동연습림은 우듬삼십여년농안식림(植林)한 것으로 여우에 쓰기로귀중히기루어 나온것인데 이번의 이긔불로 말미암아 대부분이 오유(烏有)에 도라가게될모양이다

安東에도山火

【安東】 지난십일일석양부터 경북안동군남선면(慶北安東郡南先面)에잇는 갈나산(葛羅山)에서 불이이러나 요지음연일부는 강풍에 불길은점점연소하야 방금부근인가에까지 위험이 초미에 절박햇다 이미소실된 면적도수백정보에 달하리라고 일반은 주속하며 목하진화에도 로력중에잇나

天氣豫報

雨後晴

本日正午의溫度 二〇、四度

昨日最高溫度 二四、五度

同 最低溫度 一一、〇度

暴風警報

【十四日午前十時仁川觀測所發表】 바람이강하고비가나릴것이다 저기압 (低氣壓)은상해(上海)부근에잇서서칠백오십오미리로 진행중이다 고기압(高氣壓)은 발해만 (渤海灣)과 청도(靑島)의동에잇서서 그나동으로 진행중이고 화태(樺太)로부터 본주(本州)에 퍼지고잇다 전조선이 일제이흐려서 오늘밤부터 내일까지 비가오는후 차차개일모양이다 [밀리]를보이고동북동(東北東)으로진행하야 다경기(京畿)황해(黃海)충남(忠南)전북(全北)전남(全南)각도의해안지방은폭풍을경계하여야 조켓다

運動競技

延專主催本社後援 全朝鮮中等籠球 申請도今日限

旣報한바 延禧專門學校主催와 本社後援의第三回 全朝鮮中等籠球大會는 來十九日(金)[illegible]日(土)延專球場에서 擧行하인바 申請期日도今十五日午后[illegible]時까지이며 特히이번大會에는 東京運動社로부터優勝盃를寄贈해왓다고한다

第九回全朝鮮蹴球大會 十六日부터開幕 參加팀廿五團體

【平壤】 關西體育會主催第九回全朝鮮蹴球大會는十六日부터三日間箕林里公設球場에서擧行된다함은旣報와갓거니와十三日申請期日까지에參加申請團體는 小學五•中學五•靑年三• 實業十二팀으로合計二十五팀이다 三日間二十五團體의三百十餘名 選手의相虎鬪의壯絶한예임이展開될터이다參加팀은아래와갓다

▲小學團(五團體) 崇德普通▲光明普通▲聖母普通▲大同郡新望校▲明星學校

▲中學團(五團體) ▲崇實中學▲平壤高普▲[illegible]明信▲崇仁商業▲光成高普

▲靑年團(三團體) ▲崇實專門▲京城蹴球團▲[illegible]衣

▲實業團(十二團體) ▲同友고무▲곤푸로덕▲大衆고무▲아드스▲兵友俱樂部▲東一洋襪▲平壤襪業▲月星洋靴▲西鮮洋靴▲紫村野菜▲金剛고무A▲金剛고무B

軟式庭球 殖銀•商銀各勝

實業庭球聯盟戰은 지난十三日下後二時부터 鮮銀코ー트에 [illegible]바다음에成績으로殖銀商銀各勝하엿다

【鐵道】		【殖銀】
張元珍·渡邊	○—四	崔永生·野副
黃河秀·秋山	○—四	神谷·矢田
長沼·鄕士連	四—三	山西·吉村
山口·古屋	一—四	洪承武·朴龍善
崔昌燮·金桂煥	二—四	黃明源·李圭鎔
第二라운드		
長沼·鄕士連	四—一	崔永生·野副
長沼·鄕士連	四—二	神谷·矢田
長沼·鄕士連	一—四	洪承武·朴龍善
【遞信】		【商銀】
朴鍾燁·力田	四—二	丹亨·朴泰和
李鳳·神山	一—四	洪鍾川·劉殷相
元井·李成培	四—二	伊野·中田
鈴木·李鍾湜	一—四	島川·李一雨
張鎬成·孫鍾成	四—○	小野·保任
第二라운드		
朴鍾燁·力田	四—二	洪鍾相·劉殷相
元井·李成培	二—四	島川·李一雨
張鎬成·孫顯相	○—四	島川·李一雨
第三라운드		
朴鍾燁·力田	一—四	島川·李一雨

力技大會 今夜繼續擧行

YMCA主催와本社後援의第六回全朝鮮力技選手權大會는지난十三日夜YMCA體育館에서擧行한바時間不足으로不得已延期하엿든것을今十五日夜繼續擧行할터이다

新小說豫告

蔡萬植作 人形의집을나와서 一名 노라의後日譚

본보지상에 전개되는 력사소설『림거정전』은 만천하독자의환영리에 점차로 가경에 들어가거니와 이제 본보는 다시 현대소설 한편을 련재하기로하여 수일내로 채만식(蔡萬植)씨의 걸작『인형의집을 나와서』(一名 노라의後日譚)을 실리기로하엿습니다 노라는 남편과 자식을 버리고 가정을 뛰쳐나간 반역의 녀자—그가 거리에 나서서 갈곳이 어데며 그의운명은 어써되는가 실로흥미잇는 제목입니다 작자 채만식씨는 신진소설가로 문단에이름이 노픈이나 그의화려한 붓끗으로 묘사되는 노라의 기구한 일생과 그를 통하야 본사회의 모순성은 독자제씨를 혹은 울리고 혹은 분격케하며 혹은 감동함을 마지아니할줄압니다

不日內로本紙에連載

信號警鐘大賣出 自由打式

◇直徑一尺 定價金拾圓也
◇直徑一尺二寸 定價金拾五圓也
◇直徑一尺五寸 定價金貳拾圓也
【共同購入拾個以上定價壹割引】
下命하실時는必히要先金 代金引換時는 定價三分之一以上要先金
送料弊店負擔 但最近驛渡
特約店募集 各道、郡、面振興會諸位에 謝不已오나 今般不得已한事情으로 上記와如히 定價을引上하얏사오니 惠諒하신後 下命하야주심을伏望
京城府桂洞一〇一之六 商工品專賣 新案製造販賣 振興商工社

求職者에게急告
普通學校卒業程度以上에智識을有하고 年齡滿二十歲以上勤實한者로 月給拾圓以上에就職을願하는者 但五六百圓의資金이잇는者에게限함 多小間資金을積立할수잇는者 己任着手한商業이업서 目的을變更하려하는者 以上에가치願하시는분은 履歷書과希望書에六錢郵票添付하야 振興商工社에付送하시압 面談時間은午後五時以後

特許商標意匠出願 工業設計製造販賣 鑛山出願製圖分析 科學工業書類出版
發明學會 京城府公平洞一一九番地 電話(光)九四三番 振替京城一八四六三番
但問議는總히要返信料

理髮機械

十一種一組 高級理髮機附屬品共 乙品二圓五十錢也 甲品三圓也
京城府鍾路一丁目三二 昭和商會

當選謝禮
今般全羅北道道會議員選擧에際하야有權者諸位의熱熱한聲援으로當選의榮光을蒙하엿삽기茲에紙上으로謝禮합니다
昭和八年五月 日 井邑郡
全羅北道會議員 朴明奎

當選謝禮
今般全羅北道道會議員選擧에際하야有權者諸位의熱熱한聲援下에當選의榮光을蒙하엿삽기茲에紙上으로 謝禮합니다
昭和八年五月 日 井邑郡
全羅北道會議員 金相訓

當選謝禮
謹啓今般全羅北道會議員選擧에際하야生이當選의榮光을得하엿사온바 [illegible]略禮이오나玆에紙上으로謝意를表합니다
南原 辻護一郎

當選謝禮
今般全羅北道會議員에生이當選의榮光을得하옵은有權者諸位의深厚하신愛護이온바略禮이오나玆에紙上으로謹謝하나이다
南原 徐慶吉

當選謝禮
今般慶尙北道道會議員選擧에際하야 有權者諸位의熱熱한援下에不肖當選의榮을蒙하엿삽기玆에紙上으로謝禮하나이다
金泉郡 高德煥

當選謝禮
今般黃海道道會議員選擧에際하야 有權者諸位의愛護로써當選의榮을蒙하엿삽기茲에 紙上으로謝禮하나이다
五月 日
黃海道鳳山郡沙里院邑 印廷洙

五月十五日낫부터 每日二回 낫一時 밤八時 開映 大衆料金 階上十五錢 階下十錢均一
新綠의凉味的興味 名畵와名曲獨唱
파라마운트社特作品 正喜劇 男子의正體 全六卷 하루ー스겟리氏主演
파라마운트社特作品 活劇 불근고개서온男子 全七卷
人間의道德正義는반다시이긴다 名優하리케리氏主演
梨園界의名花 金蓮實孃 幕間獨唱
獨乙우파社超特作 世界的大名畵 歸鄕 全九卷 世界的名優릿다바ー로氏主演
第一劇場

五月十四日日曜부터特別大公開(晝夜二回興行)
○와너ー브러더ー스會社超特作 發聲映畵 마네킹英雄 全日本版九卷
原作 매리마고루샤나 監督 아ー르 그린氏 主演 小다그라스페방크스氏 助演 매리 브라이안孃
○米國브로쥬ー사會社特作映畵 女俠赤頭巾 全七卷
原作 하리ー케ー스氏 監督 [illegible] 主演 브러시 라ー에인孃 助演 아란헤ー루氏
喜劇 全二卷
優美館 電光三九五番

五月十一日낫부터特別映畵週間 料金 階上大人五十錢 小人三十錢 階下大人三十錢 小人二十錢
◎獨乙에메루카、토피스社特作 全發聲 獨乙海軍省後援 戰艦엠덴 全十卷
監督루이스、라루후、撮影호랑곤 新스트리、新케스트
[라인死守]를 決意! 高唱하면서戰艦엠덴은 바다를직히며 忠誠悲壯의血淚로! 만쓰는 悲惱한엠덴이아니엿느냐? 새로운武勇談은 [illegible]
◎[illegible]社超特作 陽炎의春 全九卷 알ー벨트 산데르監督 외나、박크스타ー主演
高級常設 朝鮮劇場

五月十一日낫부터每日畫夜 新綠五月映畵週間의一大獅子吼! 堂堂二大豪華番
◆M、G、M、特作全發聲日本版 나의武勇傳 全篇 天才少年、작키ー쿠ー판君主演
喜悲交交感激의名篇! 滿天下兄姊妹諸氏! 당신의아들딸을위하야이映畵를보여주십시요 [illegible]가될수잇도록、우리는새로운兒童敎育界를위하야 이한편을 밧치려한다
◆M、G、M、特作全發聲日本版 마데로의悲劇 全篇 名優헤렌헤이스孃主演
보아라男子의허튼사랑이女子의一生을엇더케그릇첫는가?보아라 너아들의立身出世를위하야이 거룩한어머니의一生은얼마나참담했고가엽섯는가?現世犧牲의幸福을위하야 이한편의聖世篇을 밧치려한다
團成社

刀圭漫談 (二)

그는처녀?

병원안의喜劇

東昌醫院 秦永鎬

엇던 엿든한봄날이엇습니다 하로는한 오십세가량되어보히는 로파두사람과 녀학생의차림자리로이십세쯤된 처녀한사람이 나의진찰실을 차저와서 진찰을 구하엿습니다 그처녀는얼굴보기에 어느시골모자집 딸내녀님갓치보히면서도 복잡한도시의 분위긔속에서만히시달린빗치보혓습니다

그래 나는 곳엇더한병이며 병세는 지금 엇더냐고물으니 그들은 이약이하기를 한참이나주저하면서 병은안인데 진찰하려왓다고만 합니다 그리드니 한참이나잇다가 로파한분이 드듸어입을열어 참으로 어려운문제를 내게다가제시하여주엇습니다

그것은 이러한것이엇습니다 그로파중의한분는 갓치온처녀의어머니되는사람이며 한분은그처녀를 자긔의며누리로삼으려는 소의장래의시어머니될분이엇섯습니다 그런데 신랑감되는청년이 서울와서 공부하는동안에 그처녀를 엇던긔회에맛나 서로장래를약속하고 각긔 부모의게승락을밧게되엿는바 신랑되는청년의 어머니는 요사히의신식녀석들은 참으로 미들수가업다하야 그처녀가 과연처녀인가 안인가를 진단하기위하며 차저왓다는것이엇습니다

생각을하면 정말 난처한문제이엿습니다 대단스러히 병원에까지차저 온것을보아서는 그처녀는 스스로처녀라는자신을가지고잇는듯도하며 일방처녀로서 하필시집가기가 그리힘들어 이런곳까지 딸어단니는가하는것을 살펴볼때엔 그것이의심스럽기도하엿섯습니다

그러나 나로서는 또한중매한 책임을가진것갓치생각되엿습니다 만약 잘못진찰하여사실을그릇치게된다면 남의일생을망처주는것이 되겟슴으로주의에주의를거듭하며 극히신중한태도로 진찰을하엿습니다 그러나 그결과는 엇더하엿겟습니가 그처녀는 벌서 처녀가 안인것이엿니다 허나 그결과를 참아 나의입으로서 이야기할수가업섯습니다 만약 이러한사실을 어야기한다면 그들의실망은 엇더하겟스며 더욱히그처녀의 락망이야 말할것도업습니다 그리하야 나는 재삼참말로 내힘을다드려 진찰하여보앗스나 역시결과는비처녀임에 틀림업섯습니다 이러한결과를보고는 그들의 [illegible] 정을보장할수는 그의처 [illegible] 참아 말을 [illegible]

그리하야 나는 하는수업시 당사자들떠로 조용한 곳으로 불러서 진찰의결과를 셰셰히 니야이하엿습니다 그러나 그는자긔의 처녀성을 끗대주장하며 마즈막에는 노긔를 띄어가지고 나를 나무려하며그남의전정을망치어줄도 분수가잇지그런실례의말이 어데잇느냐느고 대들어습니다 나는참말 곤란하엿습니다 진찰한결과가 아모리 처녀가안이라고하엿도 당자가 자긔의처녀성을 주장하니 할수가업섯습니다

그때나는 두로파에게 사실을니약이하고 「나의 진찰한결과는 그러하지만 당자가그럿치안타고주장하니 나의진찰결과인지도알수업는일임으로다른병원으로다시한번가보라」고 조흔말로대하니처녀의어머니되는분은그때도에착심이잇섯든지 작고만자긔딸이 그럴리가업스니다시한번진찰해보라고 졸랏스나나는여전히 그의비처녀성을주장하엿습니다

「이양반 생사람잡을 양반일세! 어머니 가십시다! 별꼴다보겟네!」

그처녀는 자못흥분되여떠며러나 나가려하엿습니다

愛蘭現代劇作家 던세이니論 (二)

安容純

一八九九年에 『愛蘭文藝座』가예—쓰·그레고리夫人·마—틴·무어의四人으로서創設되어 一九〇三年에『愛蘭國民劇協會』로되고 一九〇四年에처음으로그發表機關인『아비劇場』을가지게되엿다 아비劇場은實로愛蘭國民劇의搖籃으로서 以來今日에이르기까지約三十年間 愛蘭國民의唯一의表現機關으로서의一大役割을앗기지안엇든것이다

그러나 國民劇協會의 建設者들은 다시금分離치안이치못하게되엿스니 그것은그들의理想이各異한것이 그原因이엿다 그예—쓰는詩劇을主張하엿고 그레고리夫人은鄕土劇을主張하엿다 그러나예—쓰는未久에그레고리夫人과步調를一致하여鄕土劇 國民劇을主張하엿스니 이것은換言하면『안으로부터 밧그로』의出發이엿다 여기에反하야 마—틴은 입센의追從者로서『理想의劇』에끌려眞實히愛蘭劇이되기위하여는 愛蘭은몬저 歐洲的이 되지안으면안된다』고主張하엿고 무어는저을부터 國民的이란先入見을가지지안은純粹藝術家엿스니 이것은換言하면『밧게서부터안으로』의主張이엿다 이리하야愛蘭劇運動은 當時民族的高調의思潮에끌려 예—쓰, 그레고리夫人의指導로서純全히國民劇으로서의出發을 結果짓게되엿든것이다

愛蘭은十二世紀中葉以來 英蘭의壓迫에시달린 政治的自由를갓지못한民族이엿다 愛蘭歷史를繙讀하는者는누구나 그淋漓하는鮮血에戰慄을 늣기지안을수업겟지만 實로英蘭의專制抑壓은그極에達하여 愛蘭民族의勇躍하는熱情으로하야금 一時라도 演劇藝術을享樂할心的餘裕를주지안엇든것이다 그뿐안이라 世紀를거듭함에따라이政治的外的專制는 必然的으로그들에게서 演劇에對한義惑性을去勢하여버렷스니 이러한狀態로서結果지여진그들에게 그들固有의劇運動의發芽가업섯다는것은當然以上의當然일것이다 마론이『愛蘭劇』이란 著書에서『愛蘭의政治的社會的狀態가엇더한常規的方法에잇서서도 劇의發展에 不利하엿다』는것은事實이다』라고말한것도 또한 愛蘭劇의勃興이外的專制에阻止되엿음을云謂함이다

그러나植民地로서의愛蘭에는純粹한愛蘭文化는차즐수업섯스나 統治國으로서의英蘭의文化가風靡하엿다(생각컨대 植民地의文化란結局統治國의延長에不過하다는것이普遍的眞理일것이다)十八世紀의더부린의 劇場은론돈에比하야遜色이업슬만한相當한地位에잇섯다 或은론돈보다도몬저더부린에서上演된州도잇서 자랑하기에躊躇치안치만 그러나이런事實도 愛蘭劇運動의發展에는何等의重要性을갓지안엇다는것이다 그것은當時의더부린의劇場이亦是론돈에資本을가진英蘭의植民劇場이엿든까닭이다

國民劇成立의阻碍된原因이如此한制御에依하엿음은勿論이나 또한別個의原因은 愛蘭民族이協力的精神에缺如되엿다는 우리에게特히注意를喚起하는一事이다

劇은그自體가綜合이다 그럼으로거기에는協同的精神이絕對의要素로되여잇다 그럼에도不拘하고愛蘭民族은非協同的 非妥協的이다 熱하기쉽고鬪爭과分離를茶飯事로녀이는特異한性質의民族이다 上述한國民劇創設者의分離가 너머나如實히이것을例證하는데우리는實로悲哀를늣기지안흘수업다 이와갓치分離와消를 긔삼는그들에게綜合藝術로서의固有의劇運動이그싹을容易히成長식히지못하엿슴것은 또한當然한歸結일것이다

×

일즉이루난이『켈트民族은꿈으로써現實로삼고 또는그아름다운幻想의 追求에疲弊하엿다』고말한바와갓치 愛蘭人에게는現實世界와夢幻世界와의區別이업다 그들은 보이지안코 알지못하는事物을求하여永久히渴望하는 民族이다 던세이니가『輝煌한門』에서 嘲笑한바와갓치그들은 죽어서地獄에 잇스면서도亦是그러한 追求를 닛지안는다 켈트民族의 이러한特異性은 初期의 國民劇詩作家에게도 如實히 낫하나잇다 예—쓰의 거의全部의 作品은幻想의追求이요 엇던心安의樂土에의憧憬이다 그의『心願의國』은勿論『캐스린·니·호—리한』가튼愛國的情熱에타는作品도 亦是괴로운現實의桎梏에서의離脫을企圖하는 自由의王國에의憧憬이라고볼수잇다 싱그가描寫한 放浪性에찬愛蘭人도亦是長久한世紀동안에바든 抑壓과虐待를忘却할려는 積極的離脫의露現이다 생각컨대 그들愛蘭人의幻想의追從과 自由의王國으로의放浪은 그들의天賦의特性이안이라 차라리 그歷史에낫하난모든精神의또는肉體的抑壓과 苦痛에참을수업는必然的으로結果된 後天的特性일것이다

이와가티虐待와放浪과 追求에疲弊된그들에게는 또는必然的으로 메란코리와細리엔할이떠날수가업섯다 켈트民族의一大特性은 또한이哀愁와愛慾에잇섯든것이다 루난이『그들은勝利를노래하기보다 敗殘을더嘆한다 그歷史는그自身唯一의長歎息이다 ......間或 愉快하게보이는가하면 밧서그微笑의밋헤는 눈물이빗난다......그의歡樂의노래는 또한悲歌모서끗난다』고말하엿다 그러나우리는現代의國民劇作家에게서 이러한特性을發見하기가 容易치안타 차라리 이哀愁가現代愛蘭人의心裏에서消滅되엿다고보는것이 事實에卽한正當한觀察이안인가한다 過去에哀愁로찻던民族이 現代에健實한步武로나아가는것은 그民族의新興하는意氣와自覺을보이는것이니우리는 이現象을愛蘭을위하야깃버하는同時우리의마음을 속크하는크다란美望으로써 이것을마저야만할것이다

켈트民族의自然觀은 아—놀드가 말한바와갓치 魔的取扱에잇다 그들은一種의神秘的信憑으로서 自然萬象을解釋함엔然과라 自己네의精神을或은自안이一致식히고 或은自然萬象의樣相과象徵에一致식힌다 換言하면 自然萬象의外貌의美와形을描寫하고 다시그核心에들어가서 自然事物로서生命과個性을具有하면서神秘를說明하는것이다

愛蘭은古代에잇서 所謂드루이드敎이라는 原始宗敎의國이엇다 그들은日月을 崇拜하고또는 魔術師로서의存在로認識되여왓다 생각컨대 이와갓흔古代宗敎의 遺風이 아직도켈트民族의 心奧에깁히秘藏되어잇서 그들은 自然觀이 神秘的 魔的傾向을表示하게된 所爲일것이다 이特徵을우리는 國民劇作家에게서 다시차저볼수잇다 그러나 예—쓰와 던세이니以外에는 神秘와魔를表現한作家가업다는것을 또한注目하지안을수업다 過去에詩的이던民族이 至今에는 너무나現實에 執着하여잇다는것을 우리는알수가잇다 던세이니의 作品은그魔的特性에잇서서 어데向을代表하엿다고 볼수잇다

美展特選畫報(其三) 外出할때 李玉順孃作

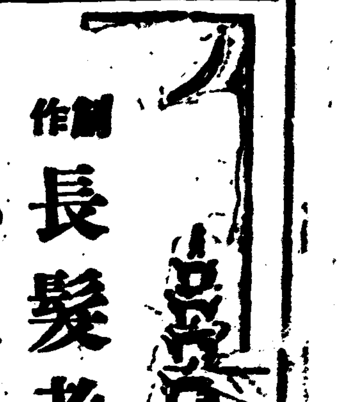

創作 長髮老人 (8)

金光洲

조선놈』이라는말에 우리들은 갑싼민족심이처미럼을떨은지서로처다보고 어마스살을찌푸렷스나 가만히생각하면 주인할머니의 여드는것도 무리는아니엿다 석달이면 방세가십월이아나되니 동전한닙에도처들여는 주국사람이거든 하물며 아모 리해쳐업는돈은사람이야 말할것도업는일이다

—글세 거렁게 떠들어대니 원고를몰수가잇겟나?공연히 몃시간을 못대와씨름만햇지—

박군은 입맛을 쩍쩍다시면서 써두엇든 담배꽁주에다 불을부처물엇다 나는공연히 생산(生產)업는놈이라는 송곳생각이드러서 고게를숙구리고 처량한긔분에저젓스나 어떠소리를 처울을는무러도아니고 또 모든것을 한셔상사라가는 정형이라고 생각하면 코웃음밧게 나오는것이업섯다

—엇더케 현다......

박군도 할수업는지 두손으로 목덜미를집고서서 천정만물끄럼이처다보고잇섯다 이때

—김! 김!

—박! 박!하는 우리들을 부르는 목소래가 아래층길거리에서 가늘게 들녀왓다 그목소래만듯고도 그가 누구라는것을 얼른쌔다를수잇섯다 그는 우리들의 궁둥하고 보잘것업는 생활이나마 세례로 처량스럽게 잇지안코 차저주는『장발로인』(長髮老人)이다! 우리들을 차저주는 다만한사람의 손(客)이엇다

우리들은 일께히 유리창을 열고 아래를 내려다보앗다 떠못는눈을마지면서 우리들을바라보는것은 똑똑하게 보히지는안으나 그가 언제나 입고잇는 검정빗두루매기만보드라도 다른사람이 아니라는것을 알수잇섯다

—올녀오십시요!

박군의대답이 씃나지안어서 쿵쾅쿵쾅 층계소래가 나더니 『장발로인』은 눈을 쭉쭉떨면서 방문을열고드러섯다

그러나 올나온 『로인』—우리들은 그를 언제나이러케불럿다 그는『선생』이니 『군』이니 『씨』이니하는것을 남의일홍이나 싱밋해 부치기를 실혀햇고 또 그러케 불니우는것도 실혀하는까닭으로—을 바라본 우리는 깜작 놀래지안흘수업섯다

그것은 일주일전 그가 우댁물을 차저서 귀밋슬덥고 목덜미를넘던 머리가 하나도남지안코 중의머리가치 쎈숭쎈숭해진 싸닭으로—

—아니! 『로인』머리가웬일이십닛까?—

누가묻지한지도모르게 박군과 나는 똑가티 이러케무럿다

—구치안어서 깍거버렷소!

『로인』은 그래겨답스럽던 긴머리를 앗김업시 깍거버리고도 무슨까닭인지는 떠맏하라하지안엇다

우리들도 무슨일이던지 해야할말이면 남이못기컨에 시원스럽게 이약이하는 그의성질을 잘아는고로 하자안는말을 구래여 싸닭을캐여 무르랴하지안엇다

그러나 『로인』에게는 무슨화나는일이잇던지 그러치안으면 무슨결심이잇던지 하여간 남이 쎄상업는소래를해도 싹지안튼 그 건머리를 싹거바렷다는 떨면로 리유가잇스려니하는 궁금한생각은 업지안엇섯다

—그래 그동안 읜고나 만히 쓰셧소? 나는 한 사흘전부터 감기가들어서......

『로인』은 철에한모퉁이에 안즈면서 이러케 밀을꺼내엇다 아닌게아니라 그는 코가매인모양이고 목이쉬인용성이엇다

—저녁들은 먹엇소? 나는 『취향집』에서 어더먹고 오는길이지만......

『로인』은 우리들의 얼골을살히면서 기침을 두어서너차레나하엿다 『로인』이나 박군이나 나나 그때의 우리들의생활에는 맛날때마다 죽지안엇느냐고 서로 못는것이 례일첫인사이엇다 아츰에 맛나면 그전날 저녁을먹엇느냐 점심때맛나면 아츰을먹엇느냐고뭇는것이더업는 인사엿다

—아즉안먹엇습니다

나의대답이씃나자마자 아래층에서는 주인마나님이 그래도 소래를 지르기시작하엿다 또다시

—흥!전례보지! 누가백여나나......오날은 방중에라도 방세를안내면 순사라도 불을걸—

순사가 세상에다시 업는것으로아는 주인 할머니! 그의 [illegible] 중어(中語) 악센트가 눈을 모라다가 유리창을깨리는 바람에싸혀서 기괴한곡선을거리면서 우리방으로 퍼저올녀왓다

우리들 세사람은 한동안 깜장을것고 얼골을 서로처다볼뿐이엇섯다

—에이 무지한것들!동되놈들이란......그러나방세를엇더케주선해주고 다른데로 옴겨갈수밧게별도리가 업겟구려!

『로인』은 당자인 우리들보다더 큰심스러운빗을 여위인두얼골에 나타내이고 이러케걱정을하엿다 그러나 금방 벼락이 내려도 눈하나깜작안할만치 만사태평인 박군은 도리혀 너털우슴을 칠뿐이엇다

朝鮮古美術에關하야 (下)

高裕燮

要컨댄이러한 諸般傾向은當代의社會나國家가그成立과要求에잇서 建設的이엿고 初段的이엇고 多端하엿슴을말하는것이다 현만아니라 當代의藝術全般의規格이크고 覇氣가勃勃한것은 國家乃至社會의新興氣分을잘表現하는것이라하겟다그러나이後를繼承한 新羅의統一은國家乃至社會의要求의統一도招致하엿다 當代의社會構成의佛敎이엿다 當代의文化的要求는統一과整理와及修飾에잇섯다 우리는이러한傾向을 藝術的遺物에서 具體的으로證明할수잇다 卽取材의統一과 表現의羅馬的인것等이 그것이라하겟스니 當代藝術文化全般을象徵하고잇는石窟庵과 高句麗古墳壁畫와를 比較하야본다면這間의消息을端的으로認得할수잇슬것이다 新羅時代도 貴族社會의專制時代라하겟스나 그러나全般的으로본다면 아직까지도高麗以後에서와 갓치個人意識이 濃厚치못하고國家社會또는階級에對한 國體意識이强하엿나고볼수잇다그럼으로 그藝術도强力을일치안코 規模가能히國家的文化를代表할만한量을가지고잇섯다(그例는佛像으로들수가잇다) 다만잇지못알것은前에말한文化系統相中에서 大洋的要素가 매우稀薄하여진것이다 原來이大洋的要素는古新羅期에가장現著히發達되엿든것이나 統一期로들면서부터그痕跡조차稀薄해진것은 우리가注意할現象의하나일가한다 大概古新羅의文化系統은 原來가大洋系文化에 屬할것이엿스나그러나新興勢力은大洋系文化에잇지안코 大陸文化에잇섯든까닭에 能히이大陸文化로써 三國을統一하것이다그들은固體化한『根本』이란皮殼에固執치안코 能히歸證의飛躍을꾀함줄알엇다이곳에그들의 偉業을成就한所以然이잇스며 同時에朝鮮의過去文化에서 얼마간大洋系文化를 除外한所以然도잇는것이다

다음에高麗朝에 드려와서의貴族社會의個人意識과權力行使가現著히發達한것은또한歷史가證明하는바이다以後李朝末까지의貴族(兩班)의勃興은쉬는때가업섯다 임의個人意識이濃厚하야진지라高麗朝以後로부터는能히國家的威勢를代表할만한 藝術品이업다 高麗朝藝術은代表하는佛畵와靑磁 李朝藝術을代表하는者는白磁와文房具 이것들은다아貴族社會의需用에서發達된잣다라藝術品이요 그以上國家的威嚴을 도을만한作品은아니다 다만갓혼貴族社會라하야도高麗朝와李朝가닮는것은 前者의文化背景이 佛敎이엿슴에對하야後者의文化背景이 儒敎이엿슴이다 高麗의藝術이푸르고李朝의藝術이흰것은 이緣故이다 高麗朝의淸柳水禽的紋儀와李朝의 夢遊桃源的取材는다갓치貴族社會心理에 固有한唯我歡樂的社會心理의 表現이면서도高麗의貴族은 佛力에依賴하야自家의現世福祿과 未來往生을엇하얏고李朝의 貴族은儒敎의籠絆속에서 現世의富達과自身의面目(體面)을엇하얏다 우리의父老들은心理에 아직까지도伴리김히남는것은 이러한社會心理이다 이곳에新興統一初에서와갓혼質的의飛躍과 心境變化가업다면 새로운우리時代의美術이란希望이업다적어도本朝의古美術에對하야 上衛한바와가튼歷史的社會的背景을 冷情이透察함이업나만 餘韻的殘存의心理만가지고 愛着하며固執한다면그는墓穴을스스로피는 그무엇이라하야도조흠가한다

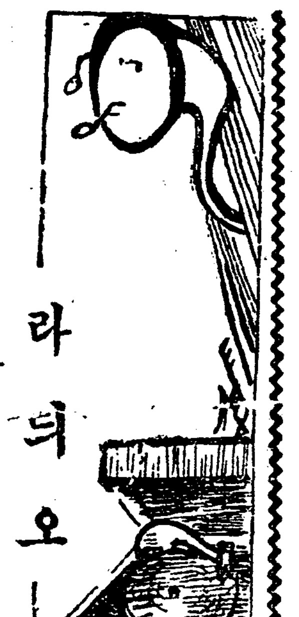

五月十五日(月曜)

第二放送(波長四九二米)

午前一一時五分 氣象通報料理法 (버락장만드는법) 日用品時勢 京城府廳發表

正午 時報 今日프로그람發表

午後〇時五分 映畫이야기 初戀 (音樂伴奏) 成東鎬

同〇時四〇分 뉴—스 職業紹介事項

同六時〇分 童話友情 柳長星

同六時二五分 果菜類栽培法(一) 金雄珏

同七時〇分 뉴—스 天氣豫報

同七時三〇分 趣味講話 露西亞의古代民謠(一) 成大勳

同八時 歌詞와樂 金眞紅

一、春眠曲 高歡德

二、竹枝詞

三、時調

同八時三〇分 短歌와俗謠調 金梅蘭

一、短歌 大丈夫

二、夢中歌

同九時一〇分(A)기타獨奏 아슨손그라나도스

一、메누엣드第六......소루作曲

二、알함부라의追憶......타루레가作曲

三、쏠레로......아루카스作曲

四、가반티노......카노作曲

五、아라곤의호타舞曲......아루카스作曲

同九時三〇分 時報 氣象通報 뉴—스 翌日프로그람發表

▲第一放送順序

五月十五日 (波長三四五米)

▲午前六時三〇(A)基礎英語講座(十六) 岡倉由三郎▲同七時ラヂオ體操 ▲午後〇時五分正調追分節 ▲四時(A)大角力夏場所實況(四日目)—國技館より中繼—▲同六時(A)唱歌 ▲八時▲八時三〇分(B)義太夫▲八時五〇分(B)西藏▲九時一〇分(A)ギタ—獨奏

◇明日順序◇

五月十六日 (火曜)

第二放送(波長四九二米)

午前一一時五分 氣象通報料理法(국수비빔만드는법) 日用品時勢京城府廳發表正午時報今日프로그람發表 午後〇時五分雜歌金蘭紅 同〇時四〇分 뉴—스 同一一時家庭講座畜犬飼育에對하야(二)安鍾彬 同四時뉴—스職業紹介事項 野球試合實況京城實業野球聯盟리—그戰 遞信對京電決勝戰—京城運動場으로부터中繼—同六時唱歌劇兒童研劇所兒童指揮 金鳳媛同六時二五分 農業講座 果菜栽培法(二)金雄珏同七時뉴—스天氣豫報同七時三〇分 趣味講話露西亞의古代民謠(二)成大勳同八時 獨唱과첼로 피아노獨奏(一部放送과同時放送)同八時三〇分 俗謠張彩琯 李翠玉 同九時라듸오 드리마 黃金狂時代朝鮮放送劇協會會員 指揮張鉉稷 同九時三〇分 時報氣象通報 뉴—스翌日프로그람發表

—追信—五月十五日 午後〇時五分의映畫이야기 南海의劫火는初戀으로變更되엿습니다

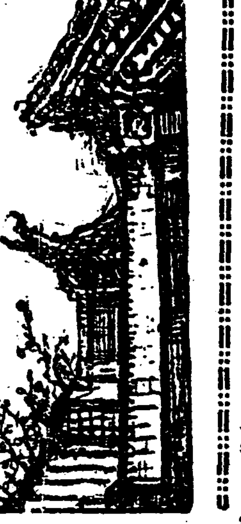

史話 雲峴宮의봄 (四)

琴童

◇

명문 민씨의 가문에 태어난 부인은 쌋중을 부린다든가 박아지를 긁는다든가 그런 너도(女道)에 버서난일은 하지안헛다 그러나 실을 지냈살이 떠러진 집안의주부로서 화평한 얼굴은할수가업섯다

술이 취하여 머리를숙이고 들어오는 홍선군을 부인은미소로서 처다보앗다

『어듸서잘 잡수섯구료』

마음의 모든불평과 불만을 『녀덕(女德)』이라는 커다란보작이로 싸고 온순과 인종이란 미덕으로서 장식한귀여운마음것이엇다

여기대하여 홍선군은 부끄려운 듯이 외면을하여버렷다

태조의 二十一대손인 영종대왕의 현손(玄孫)으로서 은신군 충헌공 (恩信君忠獻公)의손주며 남연군 충정공 (南延君忠正公)의 아들인홍선리하응은 과세할것을준비하려고 나갓다가자긔혼자서 술을어더먹고 돌아온것이엇다얼마만치무안하고 미안하엿다그미안을감초기 위하여

『어— 취하는군』

하면서 치운듯이몸을한번떨엇다

부인이 물엇다—

『나가섯든 일은 마음대로되엇습니까』

겸스러잇는 홍선군이엇다

부인에게이런 채근을바들때에 이전과 가트면

『되고 안되는것을 녀편네가 참견할것이 아니오』

라고 뒤져버릴것이엇다 그러나 돌아오기전부터 벌서왜 미안한을 느씨고이든 홍선군은 [illegible] 부인을한번본뒤에

『내일되겟소 날도칩기도 하다』

하면서 한번 너털우슴을우섯다

『내일이라 말을하엿다 그러나 홍선군에게는 내일이 아니라 열흘을 연긔할지라도 과세준비를 할 플레이서지를 안헛다·

김모 민보 홍모 조모 리모 지금의쉬도가요 지금의금만가인 수업는사람의 이름과 영지가 얼는얼는 그의머리를 스처고 지나는 갓자만 그 아모한테도 가서지금 자긔의궁경을 호소할곳이잇슴직도 안햇스며 호소할지라도 그호소에 얼마만치라도 동정하여 줄사람은 업슬것이다

부인에게 향하여 내일이면 되리라고 너털우슴으로넘겨버리기는 하엿지만 그내일원이 띠하기가 싹이업섯다

모든일이 떠하고 괴막힌 흥선군은 다시부인의얼굴을보지안코 어서자리에들어갈준비를하엿다(사진—대원군묘)

朝鮮農業論 (八)

◇土地利用과農業經濟의研究

李勳求

降雪 量은降水量에包含에, 降雨量에包含식키엿슴으로 별로히提論할必要가업거니와 初雪과終雪日字에對하야 簡單히말하면北部의高原地帶에서는十月末頃에初雪이오고其他內部地方에서는十一月中에나리며 東南部沿海岸地方에서는 十二月末頃에 온다 終雪은 北部國境에서는 四月中旬에것친다 『雪의深度』는二尺以上에達하여보적이엄고 普通으로 큰눈이라고하여도五六寸에 不過한다 이事實은特히南鮮地方에서 그러한것을볼수잇다

以上述續히 陳述한바여러가지의氣象現象을 要略하여보기爲하야 圖解第八을提示한다

(圖解第八을插入)(略)

只今다시한번 朝鮮의氣候를要約하야말하면

가、冬期에는 氣溫의降下가甚하야 酷寒이全半島를掩襲한다 그러나 寒溫兩氣流의交代가比較的規則的이여서 俗談에이르는바 三寒四溫의 特殊한日氣를나타내이다

나、秋季는 氣溫의降下가急速하고 또晝間과夜間의氣溫의變化가甚하야 差가較大하다

다、降水量은 比較的적은편이나 그大部分이 雨期卽六月至九月間에잇다 그럼으로 이期間中에 흔히洪水가난다 이에反하야 다른季節에는旱魃의災가잇기쉽다

라、日照時間의數는 數多하고 또日光의照射가强熱하며 豐富하다

마、空氣는甚히乾燥하고따라서 蒸發量이 또한多大하다

바、暴風의頻度數는 比較的적고 濃霧가 흔이이러난다

以上에列擧한몃가지 氣象現象은 農業上가장重要한것으로朝鮮에서만 볼수잇는 特殊한것이다 그러나한가지 記憶하여야할것은 엇더한氣象現象이한方面에 有害하다할지라도다른方面에는 有益한것이될수잇다 例를들어말하면 春季乾燥한空氣와 밋少量의 降水는幼植物의發芽와 밋生長에 조치못한條件이될것이다 그러나그反面에 이와가튼氣候는 養蠶에對하야 아주理想的이다 그러므로 우리가 注意할것은이와가튼 氣候가잇으면 그氣候에 適合한農耕의 方式을取하야 이氣象現象을 우리農業上에 가장有利하게 利用할方式을 차저내여야 할것이다

第四節 朝鮮의地質

元來農業이 한 生産業으로서 다른 生産業이 갓지못한特徵이 잇스니 그것은 곳널분面積의 土地를 生産 要素로 하는것이다 따러서 土地의性質이 非常한 重要性을農業生産의 成功과失敗에 對하야되게되는것이다 또土性의如何는 地質과 直接不可分의關係를가진것이다 그럼으로 地質의如何는 氣候의 適不適과맛치한가지로 極히重要하야兩者間에 伯仲의差異가 업는것이다 그러므로 朝鮮의農業을말할때에 먼저알지안이하면안될것은 곳朝鮮의地質이다 以下逐次로 朝鮮地質에對하야詳論코저한다

朝鮮의地質系統은 今未詳한點이잇스나 그러나 普通地質學者들은 地質系統의發達順序를 따러서 (一)結晶片麻岩系 (二)花崗片麻岩系 (三)祥原系 (四)朝鮮系 (五)平安系 (六)大同系 (七)第三系 (八)第四系等으로 分類한다 立岩岩氏의說에依하면 結晶片麻岩系는 朝鮮에서 最古의 岩石層을總括하는것으로 從來에는 變質水成岩系 또는片麻岩系로써 알리여젓던것이다 이岩石의分布區域은 摩天嶺山脈地方과京畿道鐵川地方과 및 忠北沃川地方인데 그岩質이 果府狀態로된것이 特徵이다 此等地方에서發見되는 結晶片麻岩은 그成分上差異가잇슴으로 그產出地方의名稱을따러서 摩天嶺系 漣川系 沃川系의稱號가잇나 그러나 그地質年代로보면 다름것업고 花崗片麻岩系와 한가지로 朝鮮內에發見되는地層中最古한것이다 그러나그러라고地球生成當時에形成된 最古의地層은안이다 이地方은아즉까지發見되지안이한채로 그저남어잇다 勿論始生代에屬한것으로

看做되는것이다 地層은非常히錯綜된結果로 地層의順序와厚薄에對하여서는 全然알수가업는것이다 地質年代는 學者間에議論이不一致하지만 種種의植物化石이發見된後에 이地層은所謂 前寒武利亞前보담도 왜後日에 形成된것이 判明되엿다

花崗片麻岩系는 朝鮮內에서分布가가장 廣汎한區域에헛터저낫타난다 主로花崗片麻岩으로되엿슴으로 이名稱이엇는것이다 또本前岩石中에서金銀等金屬과 및其他鱗狀黑鉛等 鑛床이석기여잇다 岩質은千變萬化의 形形色色임으로 뭇어이라고 一般的으로記述하기어려우나 그러나大部分은灰白色을띄이고

長石과 石英과 雲母를 그것의主成分으로하엿다 成因上으로본다면 本系는 花崗片麻岩이 보담더 오래된 岩石中에 噴入하여 이것을同化식키면서 地下에서 流動運動을하여 가며

나이텡겔誕生日에 看護婦協會總會

大邱東山病院서開催

【大邱】 삼일 열시경에 전조선각지의동협회(同協會)대표자 조선인 미국인이십여명이 대구동산병원(大邱東山病院)에모여서 동협회장(同協會長)과 임원 개선등으로써삼일회 총회는 오전열시에 마치고 동일오후여덜시반에 최신자병원장자설「나이팅겔」의탄생일 기렴연주회를 공회당에서개최하엿다대구동산병원 소속간호부 합창으로막을 여러 경성서온 동협회장미국인 서서평 녀사의「나이팅겔」의 평생을 소개하는강연과 기타음악 게에 명청음 악사들의표묘한 멜로듸에 한업시 취한천오백명의 관객들은 이십년전의「나이팅겔」의 품에 안기는듯한 감을 금치못하고 동열시반에 폐회하엿다

外金剛에山火

【長箭】 십일일부터또다시바람이불기시작하드니 오후팔시경에성북리(城北里)야산(野山)에서불이일기시작하엿는데그원인은고성(高城)행긔차(汽車)연통으로부터불이붓기시작한듯하다는데 다행히한시간후에 진화하엿고 또외금강역 부근시대에서 오후 구시부터 타기시작되엿는데진화는아즉가망이업다한다

西谷里罹災民에 乃城普校義捐

팔원모은돈을사회에분급 社會의影響이莫大

【奉化】 유곡리(西谷里)화재당시에 사백여어린 보통학교아동이 의분의넘치는 진화에로력하는 모양을보고 감격의눈물을흘니기 마지안엇다함은 상세히보도하엿거니와 또 아름다운일은 어린아동들이 일전이전푼이모은돈 팔원을 지난팔일에 권긔유곡리 리재민가족에 가지고가서 권흥섭(權弘燮)씨외삼호에 각이원식배급하고 왓다는 감격에넘치는아름다운일이잇다

봉화금융조합에서도 지난팔일 엄금십원을갓다가 유곡리권상선집(權相善家)에칠원권린환(權麟煥)씨에게삼원을배급하엿다한다 유곡리(西谷里)리재자(罹災者)에게읍내에잇는손모씨(孫某氏)도현금오원과 조(粟)닷말을 동정하엿다한다

波瀾重疊하여온 洪原普校父兄會

【洪原】 함남홍원공립보통학교에서는 작년구월경부터 선생들사이에분규가 생기여서 전근선생이 일곱명이나되고 면직된선생이한사람이잇서서홍원사회여론이 분분하엿다고한다 그리하야학부형대회를 소집 할려도경찰의금지로 개회치못하고 확대위원회를 홍정용씨집에서 열고도당국에 진정할려고 한것은 온건한선생을 멧선생의 모함으로희생까지당하얏다는것으로진정서까지 작성한사건이 잇섯스나트파원의 불근실한 원인으로무맘되엿다고한다 지난십이일오후한시부터학부형삼백여명이 보교강당에 회집하야 홍성표(洪性杓)씨사회로순서에따라 진행하다가의외안에 들어가서 작괴안건을 결의하고 기타에들어가서 보교 선생들의 분규사건으로 대회는혼란한 상태에잇섯다고한다 최형연(崔炳鉉)씨가보고한대로진정서를 작성하엿스나 트파원이 불근실할뿐아니라 태만하다는 리유로 탄압하야 대회는 검정회약하여젓다고한다 그러나 폐회튼치이 잇섯슴으로 오후다섯에 폐회하엿다고한다 의안토의와 임원선개선은 다음갓다고한다

一、學級增設運動에關한件
一、兒童寄生虫防止에關한件
一、運動器具購入補助의件
一、運動會學藝會補助의件
一、歲入醵出方法에關한件

任員 顧問 都明洙 金啓麟 江島校長 會長 韓○鎬 副會長 朴周涉 會計 殷鷹善 孔消鐵 書記 李永燾 白金龍 會計監査 朱鏞性 調査部 崔中甲 都相鶴 理事 李景在 金鳳貞 金○鎬 崔金鎔

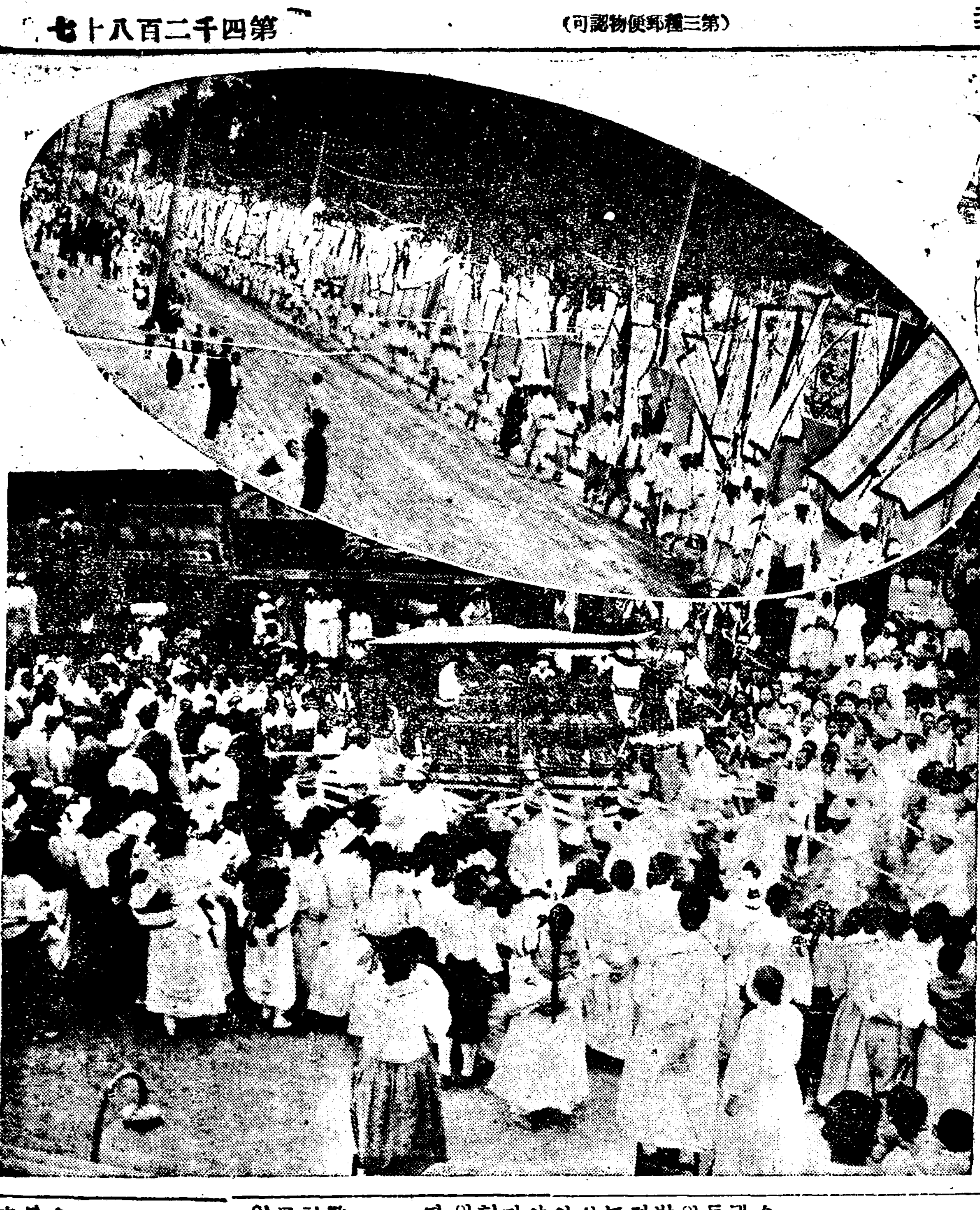

故白善行女史葬儀行列(上) 靈輿의發靷光景(下) (二面記事參照)

長城郵便配達怠慢

【長城】 전남장성군내(全南長城郡內)에 우편소(郵便所)가 장성사가리(四街里)사창(社倉)삼개소가되엿는데 우편물발송태만으로 일반의 비난이만타고하며 더욱히 신문,잡지,광고지가튼것은 배달이느즌바 팡고지갓튼것은 산곡(山谷)에서 씻처바리거나 아해들에게 난호아주거나하야 배달부가 마음대로지나가면 습관이된 아해들은광고지한장달나고 소래를질으며 혹은면사무소에다 전하거나 혹은각보통학교를 차저다니며 학생들를달내가지고 근처에 전안하기가일수라고한다 더욱심한곳은 사창우편소관할 삼게(森溪)삼서면(森西面)등지는 지역이 넓다는 핑게로 우편이왜 늣냐고 하면 살려달나고 애걸함으로배달부에게 실허할수업는 관계로 신분 잡지거불동지가 빈번하야 시외신문은 말할수업시 주려진다고한다

京春自動車時間 ◇十一日부터變更

【春川】 춘천의관문인경춘간의자동차통행은 종내네번 밧게할것을 당업자인 내선과춘천량회사에서 현의한결과 일반승객의요구에감하야 일자의 증발을하게되야 지난십이일 부터이를실시케되엿다 이에따라 개정된발차시각은다음과갓다

春川發	時刻	京城着	連絡汽車
一番	前八時	正午	釜山特急
二番	同九時	後一時	金泉
三番	同十時	後三時	大田
四番	後一時	後五時	大田、淸津
五番	後三時	後七時	奉天、釜山

京城發	時刻	春川着	連絡汽車
一番	前八時	正午	釜山
二番	同九時	後一時	釜山、咸興
三番	同十時	同三時	奉天、釜山
四番	後一時	同五時	淸津、奉天
五番	同二時	同六時	大田

本報大田支局主催 商工市民運動會

【大田】 금월 이십일일 본사대전지국(本社大田支局)주최로 대전에서 상공업에종사하는 수천의점원과 삼만상권의 시민을 위로하기위하야 대전 상공시민대운동회(大田商工市民大運動會)를개최할터이바 벼마츰단오(端午)이며 일요일인관계로 상공업에 종사하는사람은 물론이오 대전시민의총동원을 예기하는만큼 대성황을일울터이며 선거된 대회준비위원은 다음과갓다한다

◇準備委員 金容浩 柳基東 金讚奎 禹一溪 尹明浩 崔克俊 申晳

會社側偏僻하야 六十職工不平

女工에는품갑을못주어

【注文津】 강원해안(江原海岸)에서는최대공장의하나를경영하고잇는 주문진 도마도사―찡공장에서는 일시옹용 불농으로로임을지불치 못하엿스며 직공에게는 지난달급료도지불치 못하엿스며 기외일급녀직공 사십여명에게도 최근에일한품갑을 못준관계로 그중에소수는 방금니를 좃게까지되엿는데 여긔에잇서 남녀직공륙십여명은 큰불평을 환기한모양이라한다

父子詐欺犯 三年半言渡

【元山】 본적을평북삭주(平北朔州)에두고원산에와서 부자공모(父子共謀)로서 부내 본정오정목변석희(邊錫熙)와 회양(淮陽)주필옥(朱弼玉) 주남규(朱南奎)등에서사람에게동업자하고전후삼백여원을사취하고 그다음사기행사를 계속하든숫에발각된 리긔태(李基泰)(○○)와 그의 동네동춘(李東俊)(二八)의 명령에(?)에 대한 공판은십일원산재판소에서 죽검공판을한바 아비되는리긔태는 륙개월중역을 삼년거 집행유예로 그아들되는동춘은 전과사범이나 되는상습사기자로서중역오년구형에삼년반개월의언도가잇섯다

秋殊山中臺寺附近 山火猛燒繼續中

【奉化】 경북 봉화군 물야면(奉化郡物野面)에잇는 문수산(文殊山)악의 중대사(中臺寺)근처에 지난십일부터 또불이낫서 주간에는 몽몽한연기만보이고 야간에서 겨우보일다름이고 야간에 광은 멀니서 바라보매 가관이라는데 아즉도 맹렬중이라한다

釜山棧橋火災 犯人嚴探中

【釜山】 작십일일 오전오시반경 부산부제이 잔교(釜山第二棧橋)에잇는삼정(三井)물산주식회사의소유창고(三井倉庫)에서돌연불이 나서 맹렬히 타오르는것을 (시가약삼백여원)에서(?)철도(鐵道)소방소동원의출동으로 하고대소동되여 십오분간에 겨우진화하얏는데 화재원인은동심일시사십분경에 그것을 발견한창고에모다차잇는중엄으로일시는 군수품(軍需品)등이 창고에모다차잇는중임으로일시는 당황하엿스며 그원인에 잇서서는군운수부(陸軍運輸部)까지 나서 도군사관계(軍事關係)가잇지나 안는가하야엄중조사중이라한다

집일은아이 一日三件 작일시내에서

시내현쳐동(峴底洞)사십륙번지의 일백팔십삼호최병찬(崔炳讚)의장녀 희성(喜愛)(六)은 오권여덜시반에집을나간후소식이업다고 시내송월동(松月洞)사십팔번지류권용(柳權用)의 삼남 내도(來道)(六)는오후한시에 집을나간후 소식이업다고 경성선일산소학교 (一山小學校)학생 대야에쓰고 (大野エツ子)(一○)는 창경원 전학왓다가 길을일코 오지안는다한다

長淵電氣會社 送電이不能해

무엇에고장인지알지도못해

【長淵】 황해도장연권긔주식회사(長淵電氣株式會社)에서는 개업이래 정권(停電)이 빈번하여 더니 지난십일부터는 권혀송권(送電)을하지못하야 장연시내는 암흑천지를일우어 일반의끈칠간이나 송권을못할러인지 알수업다하며 일반은 비란이자심하다는바 발권치못하는것을 일반 권등사용자에게 통지조차 하다는 권원이 철야불카로발권키에 로력중이나 대체 무엇에고장이 생긴지 생겻는지를 알지못한다하야 한후 긔계 상업부터는 권부분해한후 긔계 철간이나 송권을못할러인지 알수업다는데 이일까지 아니하여 무심한회사 책임자를비란한다더라

漣川電燈架設 期成會를組織

【漣川】 연천은근래상업도시로서 조곰도손색이업스며고래로 면두(大豆)명산지인만큼발반시 설도 자못발달되엿스나 지금까지 권둥(電燈)이 가설되지 안엇슴으로 시민은 오래전부터 운동하든중거월에 긔성회를조직코 군수서장면장이하 시민대표 제씨가 철원권긔회사(鐵原電氣會社)에 일차교섭까지하엿는데그내용은 는조건인데연천(漣川)권곡 (全谷)대광리(大光里)삼처의 정화권등(千燈)이상이면가설하겟다 한조사에의하면일천삼백등이나 되임으로 가설될것은 염려업슴으로 일종활긔잇게 운동중이라고 한다

淸津에殺人未遂

【淸津】 지난륙일경 신암동(新岩洞)목공업을 하고잇는 최모(崔某)(三八)는 리용범(李用範)(三五)이라는사람을 자택에서 몰연히 칼로찔러죽이려 함으로 권긔 리용범은급히손으로 칼을 밧고 겨우피신면목하여 몸은상치안엇스나 손에큰상처가 난사실에 최모는즉시경찰의 손에피검되여 방금엄중취조중인데 이러타는 목공으로 수월간 최모의집에서고 정화(金丁花)(三○)와 비밀히 정을통한다는협의를가지고잇다가 결국그를 자기집에서 내여쫏찻 더것인데 다시불러다가 죽진에 거주치말라하얏든바 이에불응 한다고 곳칼로찔러죽이려 한것 이라고한다

文川어린이날

【文川】 함경선천내리 (成鏡川內里)에서 이백어린이의참집리에 긔념식을 거행하엿다한다

치마자락걸녀 汽車에轢傷

【醴泉】 례천군례천면대심동 리병표(醴泉郡醴泉面大心洞李柄杓)의처홍씨(洪氏)(三六)는 십일오후다섯시 삼십륙분 례천역을출발한 긔차를 탈려고 여서 머리가쓰시 채여 긔차에 금천행(金泉行)제오호열차에치 권지엿스나 원악중상을 당하여 생명은겨우 건지엇스나 원악중상을한결과 생명이업 승으로 도저히 회생될 가망이업다는데 이케그내용을 알아본즉 권긔홍씨는 정춘과부로 라병표에게로 개가한지불과 일주일만에 나붐에캐려 례천역 부근철도 선로가에나갓다가 맛참다치오는긔차바람에 치마자락이 걸니여서그와갓치주상을입엇다한다

旱魃이繼續하야 苗芽가全部枯死

代播種子업서農家의將來가念慮 安城三竹面下慘狀

【竹山】 오래동안계속되는한발에 안성군삼죽면(安城郡三竹面)근방에는 요사이모자리에모작이 전부말려 죽으므로모다파종(播種)을 다시하며 근년농사를 우려한다는 그중에도대대파(代播)할종사 조차 업는빈농(貧農)대부분의 장래가 자못암담하다고한다

竹山地方에 腸窒扶斯 患者四名重態

【竹山】 안성군삼죽면률곡리(安城郡三竹面栗谷里)에는장질부사가 발생하야 방금환자사명이중태(重態)에싸저잇다는데소관삼죽 주재소(三竹駐在所)와 남공의(南公醫)에서는십일일죽산남공의를대동하고 현장에 급거출장하야 가택을 소독하고 교통차단하는등 여러가지로 예방에노력하엿다한다

橫領郡廳員 三年執猶言渡

【元山】 함남덕원군축산조합(咸南德源郡畜産組合)의 원한경준(韓敬俊)은(橫領)사건으로이래원산재판소공판에회부되엿던바 지난 십일축결공판으로 일년구형에 일년언도로삼년간 집행유예에 처하얏다

春山幼稚園野遊會

【원산】 원산석우동 (元山石隅洞)에잇는 춘산유치원 (春山幼稚園)에서는십일일 륙십여명의원아아유회를 보모리신덕(李信德)씨외수명의보모 인솔하에 송도원(松濤園)에서개최하엿는데 학부형의참가로 대성황을일우엇다 『사진은 동유치원원유회광경』

新京民會長 金東晩氏再選 평의원도투표일선거

【新京】 신경조선인거주민회 (新京朝鮮人居留民會)회장문제에 대하여 그간회장을 결정치못하고 잇든바요새 총대자관에서선거 결정한바 종래회장김동만(金東晩)씨로다시결뎡 되엿다하며 평의원은 반수는관선 으로 반수는민선으로 하기로하고 래류월일일에 민선을 하리라한다

連三朔大旱魃로 南原麥凶歉免

【南原】 남원지방에는작년동이나 대한발(大旱魃)로 맥미암아 안심이 매우 흉작인데 소채 모판묵면등속은 고사지경이고 논에는 물이말나서 물을모판도 내어심지못하는데 이번 한재는오 륙년이래 처음이라는데 아직도 비가올가망은 전혀보이지안는다고한다

겨울... 전국재판소에서는 피고가 반한 한번이나 약가를 반역만바고향 감하라고 하엿스나 피고인변씨 가 들고향으로 그심리가 가중하 다고하야 집행준비중이라한다

咸安小作調停 委員怠慢에非難

一般의不滿이藉藉

【咸安】 함안지방에서는예안인소작쟁의가 발생하야 분규중이라함은 기보와갓거니와 소작인들은소작조정령(小作調停令)에의하야함안군(咸安郡)당국에 금반한조정신립서(調停申立書)를제출하얏든바 시간을다투는 이농번기임에도불구하고군당국에서는 관계자가 병중이니출타중이니하면서 사건취급을 천연하야 먼길에서조흔해결이나 엇을가하고 걸어온소작인들은 만히허행을하엿스는데 군당국의 무성의한태도를일반은비란한다고한다

南川脚戲會

【南川】 남천시민(南川市民)의주최로 단오(端午)가절을 긔하야 례년과갓치 각희회(脚戲會)와 추천대회를개최하기로하야 본십이일하오칠시에 시내일반유지제씨의 회합으로 여기에대한 여러가지의 행사를결정하엿다고한다

砂金僞造詐欺團 天安署에서取調中

【天安】 천안읍일본인(阪井)집오에 동어와 외조금을방하려 다가 봉화서원에게 발각되여피착되 위조금 사기단이 체포되여 방금엄중 취조중이라는바 범인 지안바에 의하면연구소를 부안군하서면 백련리(扶安郡下西面白蓮里)에둔 권영조(權寧兆)(三七)권도근(權道根)(三八)과목포(木浦)김정두(金廣斗)(三九)라주군영산포(羅州郡榮山浦)의김길호(金吉鎬)(四六)등 사명은 김제군서도면 남포리(金堤郡南浦里)에 사는 권도숙(權道淑)(三○)을 기화사로 추대 한후 사금(砂金)일관(一貫)을위조하 여가지고 김계군을 비롯하야경 성 천안등지로 배회하며인질혹 은 매각하엿다는바 지금에지의 범행한 총수는 이백여원이라하 고 지금압수된긔정금(既成金) 일관 시가대략팔천여원 엇치와 미성금 (未成金)삽놈매 (十匁) 씩에서 백지에 싸긋이십여포이 라는바 취조에 따라그범행한데 규모적사실이 어느곳까지 권개될지 주목중이라한다

歙谷에幼稚園設立

【通川】 강원도협곡(江原道歙谷)야소교회에서는 오래전부터 야소교선교부에 원조를어더 무산아동 교양사업으로 삼육학원(三育學院)을경영하야오던중 커간강원도당국에 개량사숙 허가원을 제출하엿스나 보통학교와거리가 넘우갓가운관게상 불허가가 되엿섯는데 지방유지와 선교부당국자는 이를애석히 넉이는동시에권긔상숙학원이 폐지되는후신으로 선교회측 보조와 지방유지들의 성의잇는 후원으로 다음과갓치 협곡유치원긔성위원(歙谷幼稚園期成委員)을선정하고 방금커반준비를 하고잇다한다

▲期成委員長 張光熙▲常務 金德恒, 金道淵, 李容偉, 金昌熙, 趙景河, 金在晟, 蔡舜韶

家屋窃盜犯人 懲役七年言渡

【平壤】 상업은행평양지점소유의 가옥(家屋)을 백주에인브룰 사용하여 파괴한후재목(材木)과 기와(瓦)를 절취하여 팔어먹이다가 레포된 새다른가옥절도(家屋窃盜)범인 장경필(張景弼)(○)에관한 횡령(橫領)건조물파괴(建造物破壞)절도(窃盜)피고사건의 판결은십이일오후 평양 복심법원에서 본다(本多)재판장으로부터 징역칠년을 언도하엿다한다

四寸兄無心에 悲觀溺死

【金海】 경남김해군록산면생곡리양일조(梁一祚)(假名)는생활곤란으로 인하야 그사촌형인 동래군하단면(東萊郡下端面)에 사는양경근(梁敬根)(三○)에게배 한척을어더 그날그날 배ㅅ버리로사려오든터인데 지난달 경근은권일 동생일조에게 사준배를 아무말업시 팔아버린후 다시배 한척을 사줄터이 가리배사려 하다가까지 가자함으로 지난오월 칠일 록산서하단까지 배를타고 가는도중 동생일조는 생각하기를아모리 하여도 사촌형이만일 배를사줄것가트면 주엇슬 배를 팔리가 업스리라고 생각하고 압흐로살아갈일이 망연하야 그만 강물에 뛰여나려 무참히 싸저죽엇다고한다

맛지못할동사 혼자가지고도망해

【金泉】 김천군김천읍황금정(慶北金泉郡金泉邑黃金町)신대근(慎大根)은 음사월팔일 석존 탄생일에 동군대항면 직지사에 가서대목을 보러고 삼백여원의 잡화품을 구비하여 가지고 당일대목을보후 밤듯게 자긔집으로 도라가는길에 김천읍성내정(城內町)에서 음식점을 하는신득수(申得水)씨 집에가서 물건권부를보상하는 충북보은(忠北報恩) 김인석(金仁錫)에게맛겨두고자긔집으로 갓던바 그의일에 가본즉 나무궤작안에다 신문지 ...

連珠瘡患者가 藥價안내려다敗訴

【金泉】 현재경북김천읍남산정(慶北金泉邑南山町)에서한약업(漢藥業)을경영하고잇는송홍래(宋翔來)가 선산군 고아면항곡동(高牙面項谷洞)에잇는 변종화(卞鍾和)를 상대로얼마전 대구지방법원 김천지청에고소를 케긔한 사실이잇섯는데원인은 권긔변씨의처가 오래동안연주창으로 고생하든바 권긔송홍래에게 와서완치 되면치료비 삼십오원을 지불하고완치가못되면 약가를 지불안이하기로일작년 삼월오원에 계약을하고복약을 한결과 맛참내병은완치되엿스나 약가를 주지안이하려고엇던 공뇌의진단서 까지맛터가지고와서 항의를 하엿스나

黃海道內離婚數 七百三十餘件

昨年度調査統計

【[illegible]】 소화칠년도말현재로써 봇한 황해도내(黃海道內)에호구조사중 조선인의 배우호(配偶者)관계등에대한통계 조사한바에의하면조선인의총배우수는 삼십오만오천 사백칠십사조(組)로작년중에결혼수는일천이백십구조이고해소리혼수는 칠백삼십여 조라는데 그중 해소한칠백삼십여 조에리혼자들의원인은 대략 이십세내외의부부가 최다수로서 아즉도비참한 조선의조혼폐해는상당하다한다

道議選擧問題로 兪濬東氏辭職乎

선거법위반으로오씨심문 事態漸益重大化

【釜山】 경남도의원선거문제로 부산부조선인의 원대겸장라씨간에 료정미도구(料亭美都區)에서 일대란투극을연출하엿다함은 작보한바어니와 그후문제로점점확대되여 조선인 의원어리양의를 거듭한결과 부산부제이부회부의장어대성(魚大成)씨를대표로 일반부민에게 성명서(聲明書)를 발포하고 김장태씨에게는 사직을권고 하기로하야 준비중이든바작십이일 오후여덜시경에 돌연히김준석(金準鎬)씨를부산지방법원검사국(釜山地方法院檢事局)의 지휘로부산경찰서 고등게에서 소환 하야 심사일오권 두시반경까지 적목(赤木)경부보가 준엄히 취조하엿스며 동십사일오권아홉시경부터 어대성(魚大成)모순구(睦順九)리영헌(李榮彦)권이수(權仁壽)신수갑(辛壽甲)등 오씨를 동서에 소환하야역시 취조를거듭하얏는데일건서류는십삼일중에 선거법케구조의위반으로 검사국에 송치할모양이며 성명서발표와 동시에 도문제에 금지하엿다한다 이로인하야당국의탄압이 불법이라하야일반의여론이자못분하하게가고 조선인의원 여섯사람(兪東濬氏는歸京)은연결사직설이잇다는바 사태는 점점중대화하여간다한다

永興驛構內 五百餘圓盜難

【永興】 지난구일오권세시경 함경선영흥역구내(永興驛構內)에서는 금고에 너허두엇든현금 오백여원이 절취되엿는데 권긔범인은 커음에 동역역장사택에 침입하야 동긔의 현창에든금고 열쇠를 절취하야가지고 동역역장실에 다시침입하야 권긔와갓흔 범행을하엿다는데 아금보를듣은 영흥서에서는 범인을수색중이라고한다

無智殘忍한殺害 『독기』로斫殺

婚談못헤싸홈, 싸홈못헤殺害

【春川】 강원도울진군울진면 신림리(新林里)지상조(村上組)의도로십상량면현상에 시경 역시동공(?)장 십상인 손명재(孫明在)(○○)와갓치인부 들이합숙하고잇는초막안에서손 의딸영화(英花)(一七)의혼담문 제로 싸홈을시작하야 결국 혼담문제가 변하야 큰싸홈으로 벌어지자 분개한량명연은 손에 잡히는독기로 손명재의이마를찍 어혼도케한후 소생하면 복수할 것을두려워 재차 이마를두번이나찍고 다시뒤골을세번이나패 여 선혈링리한현장에 혼도케 피해자는 약삼십분후에 사망하엿다는데 급보를접한 울진서에 서는현장에서중인을나흘어 여임으로 경찰에서는 시간을듯 추지안코 팔방으로 수색추격한 결과 익조 오권다섯시경에 경북 봉화(奉化)군에서범인을체포목 하엿는중취조중이라한다

麗水 金剛山探勝團

◇申請期限 五月二十一日
◇時日 六月二日
◇會費 三十圓
◇主催 麗水驛

東萊 南朝鮮個人庭球大會

◇時日 五月二十一日
◇會場 東萊高普코―트
◇申請期日 五月二十日午后七時限
◇主催 中央堂運動具店
◇使用球 丸菱보―르
◇賞品 優勝旗及副賞
◇參加金 一組一圓

平澤 見學探勝團募集

◇時日 自五月廿一日至同二十五日
◇申請期限 五月十七日
◇見學地 平壤、開城、京城、价川練習所
◇費用 十七圓四十三錢
◇主催 平澤驛

金浦 全朝鮮弓術大會

◇時日 五月十八、九日
◇場所 陽谷市場
◇會費 一回五矢五十錢
◇賞品 一等農牛一頭(三十圓)二等上廣木二疋 三等 中廣木二疋(以下略)
◇主催 陽谷市

鎭南浦 西朝鮮少年蹴球大會

◇時日 五月二十日午前十時
◇場所 龍井里公設運動場
◇申請期日 五月十八日
◇申請場所 本報鎭南浦支局 大同醫院

新院 脚戲大會

◇時日 五月二十八、九兩日
◇場所 新院後山麓
◇賞品 一等 現金五十圓 二等現金三十圓 三等 廣木一疋
◇主催 新院市